香港華字日報 ● 英歷壹千玖百零捌年捌月
光緒卅肆年柒月初玖日禮拜叁

壇頭玫瑰露
壇頭玫瑰露
香港中環閣麟街廣興酒莊啓
五月廿五日

章程存在校內或代理掛號處有志來學者請到取閱可也（掛號處香港中環太古辦房結志街門牌廿七號三樓）
戊申年 六月初十日 校長張瑞彤披露

◎代沽處 香港德輔道中二百四十八號 粵東省城其昌街南約第十號

日開派息……是荷
戊申年 六月十九日 總司理人周少岐啓

……理發行此佈
光緒卅四年 五月 廿七日啓

華字日報

印刷所在威靈頓街門牌第五號
電話第弍百弍拾七號
新聞紙第壹萬叁仟六百四拾六號

Chinese Mail,
5, WELLINGTON ...
HONGKONG, ...
Cable Address:—WAHTSZPO
Telephone No. 227
No. 13,646 ... 1908

本館代理卅號處

羊城雙門底玲記信館
東興街慶隆信館
十八甫四巷梁少朋
省城大新街廿九號
澳門怡茂泰吳鴻泉
澳門康文記（新安）
梧州沙街裕記火水公司
佛山正埠廣和號
江門舊椰街九如
新甯市仁濟堂吳玉泉
大良伏波坊黃林記
香港油蔴地廣陶興

星房處常停印
遠近照價酌加
週年價銀柒員
每月銀陸毫半
閏月照價照加

（香港印字 林學彬）

正金銀行告白

敬啓者本銀行在日本橫濱埠創自壹千八百八十年集備資本金二千四百萬員正另爲餘積項金一千五百壹拾二萬員正總銀行設在橫濱 並分枝各行於日本東京 神戶 大版 長崎 英國倫敦 法國利安 美國鳥約 舊金山 檀香山 孟米 中國上海 漢口 烟台 天津 北京 牛庄 鐵嶺 旅順 安東 遼陽 奉天 大連灣 長春 等埠經閱多年本行專做買賣滙兌附揭生理如蒙賜顧本行支收各事定然快捷妥當公平 茲將貴商殷戶附貯本行利息列左
十二個月週息五厘算 六個月週息四厘算
二個月週息三厘算 日息週息二厘算
香港正金銀行司理人高道謹啓

荷蘭銀行（二名小公）

啓者本銀行創自壹千八百式拾肆年茲特於本年三月一號開設來港本銀行收足資本伸英金三百七拾五萬磅另盈積肆拾肆萬捌千磅總行在菴士擔總寫字樓在八打威本行在南洋及英美各國經閱多年專做買賣滙兌附揭生意 ◎茲將附銀息價列左
十二個月週息肆厘半算 六個月週息肆厘算
三個月週息三厘半算 日息週厘式厘算
貴客賜顧請移玉到本辦房面商買賣價錢交收開務期妥善仰祈留意是荷
一千九百零六年 二月 廿六日 丙午
總司理人溫侯頓 司理辦房事務人梁建安 謹啓

臺灣銀行告白

敬啓者本行總寫字樓設在台灣實備資本銀五百萬員今分枝本港日本及通商各埠專做買賣滙兌附揭銀兩生意 茲將本銀行利息列左
十二個月週息九釐 六個月週息四釐算
三個月週息三釐算 日息計週息式釐算
貴商賜顧請移玉涉到中環德輔道中門牌第三號即舊英皇酒店樓下本行寫字樓面商是荷
癸卯年 四月十五日 臺灣銀行司理人啓

萬國寶通銀行

啓者本銀行所備資本美國金錢銀壹千萬員總寫字樓在美國鳥約埠分枝行於 英京 孟米 架剌吉打 星架波 庇能 香港 廣州省城 小呂宋 宿務 上海 橫濱 舊金山 墨西哥 華盛頓 巴剌馬 并設代理於 高林保 馬打剌士 仲江 檳覺 打威 三巴冷 四厘亞 西貢 廈門 淡水 漢口 天津 毛支及各埠 香港寫字樓在皇后大道中門牌第九號如有滙兌附揭請移玉至本辦房面商價錢格外相就本行開辦伊始志在推廣生理仰祈留意是
◎茲將附銀息價列
十二個月週息四釐算 六個月週息三厘半算
三個月週息三厘算 日息週息二厘算
英一千九百零三年 五月 二十八號 香港萬國寶通銀行啓

廣和洋酒廣白

本號自壹千八百六十四年開設至今垂數十年來專辦各國洋酒其味之香純貨之真實久蒙遐邇馳名如本港商弼賞近日滔場愈廣中西推許陸軍兵房各國兵艦到港辦需之酒等來本號採買即前大英國康一樂不倦幸港各華商在高陞戲院筵宴所需用之品亦本號供給本港中國富商皆用本號之酒總之價廉貨美與別家不同亦無庸絮述倘蒙諸君賜顧祈移玉至中環大馬路門牌十五號本行面商便妥
廣和洋行謹啓

香港附貯銀行

茲將香港附貯銀兩息價列左 開計
三個月期週息式厘半算
六個月期週息三厘半算
十二個月期週息四厘算
壹千八百八十四年 八月 壹號 總司理人士勿輔謹啓

SCOTT'S EMULSION

病後欠補

一千九百零大年三月……門牌……號……十歲……女兒……熱……後由醫院返家時我等……不……存……祇……血……後食……再……脫滋補乳……食……久……口……氣力……元肌肉……女身……全復……司……補乳……油一物……

何以得治緣由

便不計其奇功……補乳白……魚肝油於……食之……爲……蓋……油……至淨至……等之羅科……魚肝油……也……油及各妙品……以……各……製……萬不……化者……能消化如遇……女……得補……者何不一試……面……漁……魚……者是也

賣重業招人承買

爲已故丫輔列靴弼連厘遺產事該遺產報窮案權理人茲欲招人承買下列之物業（計開）在田士廳掛號編爲內地段一千六百三十三號之地叚坐落本港威多利城積面一十二萬九千五百六十尺丁方英尺憑官批特業由一千九百零一年四月九號爲始以七十五年爲期每年應納地稅銀五百五十弍元連上蓋一併招人承買 高壹爲地基與馬家仙峽及實雲兩道相連之處相近又與山頂火車實雲道站頭相近其地位之好實非平常可比 ！蓋係建造堅固之府第名曰 The First 以樓建兩層欵式幽雅屋內時興之安置莫不俱備此屋有大士廳又有安置妥便之洗衣所樓下有大廳有十足闊大之遊波房有簽房有廚房及各等常有之房間 二樓有睡房兩大間均有洗身房相連又有婦人閨中間坐房及梳妝房 正間外又有馬房及雅緻之泳水洗身池所有外舍及丁役住所俱皆地位方便及異常堅固 屋外另有餘地及花園鋪擺其佳中有網波地一大幅 如欲將現在之屋擴大可用此餘地及花園 多合意者請問該已故連厘遺產報窮案權理人之律師即香港德輔道中門牌第八號實臣史第十及孖士打律師便知
一千九百零八年 六月 十一號啓

咪吔洋行火燭燕梳

本行代理寶聯燕梳公司開設經有五十餘年專保岸上屋宇貨倉并舖櫃貨物傢私衣箱等件無火燭之處倘有失慎立即賠償快捷妥當茲香港分局設在文咸東街門牌八十九號福昌隆內特聘李維新高亮清朱益彭梁少愷先生爲本行分局招接生意諸君賜顧請與伊等面商定必通融辦理此佈
光緒卅四年 三月 初七日 香港咪吔洋行謹啓

曾伯廉止痛水

專治腰背兩脅刺痛筋絡抽痛頭刺損傷風濕骨節疼痛凡骨節瘇脹痛苦筋絡癢痛者皆坐臥不寧如有此患便是風濕之症宜用曾伯廉止痛水一道直初以此水磨擦患處時即覺有熱氣透至骨其病苦立止數用之其病盡除藥中全是草木之質配合無金石之品
◎大瓶壹元弍毫 ◎小瓶六毫
（香港寄售處列下）
永樂街瑞昌號 永樂街瑞源號 德輔道先施公司 下環萬源洋貨店 軍裝街松昌生記洋貨店 香港德輔道中三十一號……藥房 香城其昌街廣生行 各藥房洋貨店皆有寄售

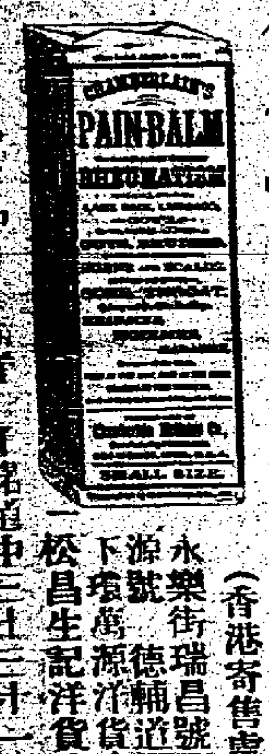

信義儲蓄添招新股廣告

本銀行爲推廣生意挽回我國利權起見添招新股壹百萬員每股壹百員正不折不扣按年八厘行息半年付息一次以交銀之日起息在各處信義銀行支付其餘攤分紅利充當職員一切應得之權利另有章程乞就近取閱
售股處
北京前門外長巷下頭條胡同信義銀行
上海鐵馬路天妃宮信義銀行
鎮江二馬路信義銀行
宜昌二牌樓信義銀行
武昌芝麻嶺信義銀行
漢口河街黃家巷信義銀行
湘潭十二總信義銀行
蕪湖二街信義銀行
長沙南正街信義銀行
南昌石頭街信義銀行

華商會所叙會告白

公啓者謹擇七月十二日即英八月八號禮拜六日下午二點鐘敬請衆同人爲第九年總叙會將去年進支總結議準作實並公舉下屆值理及查數人員事宜屆時仰祈惠臨幸毋吝玉爲盼謹此佈聞
光緒卅四年 七月 初七日 司理人黃麗川巢錦榮謹啓

付流梨地花露水 莫禮智教授製造

付流梨地花露水一物歲自外洋流入我國奪我利權數動鉅萬弟早有鑒此故於化學一門悉心研究十有餘載凡蒙英國著名製造化學師指傳妙訣故能將付流梨地花露水自出心裁製造精巧雖歐美各貨莫可比倫惜我國能曉斯法者實是罕覯故弟特將製造付流梨地花露水善法教授與人倘有資本家欲興本國之實業而者請兩約一定時候相酌此啓
光緒卅四年 四月 廿九日 香港文武廟側石級上樂羣青塾莫禮智啓

吉地平租

此地在西環海地段二百四十五號即火水倉隔離貯杉木或煤炭等貨極合租甚相宜有意欲租者祈詣到有利銀行對面刀爹利街地架洋行辦房知租

送時疫症代針膏

同善堂同人製有治時疫核症代針膏此膏有起死回生之功屢試屢驗因見染此症者束手無策特着本號代爲奉送經派出照方治理者百發百效故本號特爲廣傳俾染疫者得藥同登壽宇矣
光緒卅四年 六月 初十日 上環皇后大道中三百零七號和隆綢綢莊白

新到烏約超等電油廣告

啟者本公司新到一種電油質最清潔用以點燈紗更覺光亮奮目勝逾別等電油百倍洵屬超等凡各欵電車經用此油無不讚譽而最宜人者則此油價極相宜也倘經購用無不厭棄一別等電油而以此油爲實本公司又有松節油一欵用以調和顏料能使其色歷久不變其油質之清潔超等與上列之電油同其得購用者之讚譽與上列之電油同其價之相宜亦與上列之電油同惟電油則載以鐵桶俱無或輕或少等弊松節油則以箱載之每箱重十加倫貴客光顧請祈移玉至中環大鐘樓下本公司面議
戊申年 六月初四日 香港三達火油公司啓

容芳影相新張廣告

本館主人游歷泰西十餘載研究西學新法影相井擴大相確有特別法門其配景之幽雅與及給色之玲瓏向蒙同胞賞賞并有男女妝四時衣服極其華麗均堪適體向在南洋各埠開創多店今春返粵復在香港中環大馬路永吉街口左便門牌一百四十九號三樓開設分店即於六月十五日開張敬告諸君幸爲垂青特此佈白
戊申年 六月十五日 容芳影相館謹啓

廣發來往港澳

啓者本公司有堅固快捷輪船名廣發準於本月十六晚開行往澳門十七日晨早九點鐘由澳門返香港每日照常川走船上茶水招呼妥當電燈輝煌 貴客搭船附貨仰祈光顧是荷
每日晨早九點鐘由澳門往香港
下午五點半鐘由香港返澳門
大艙客每位收銀四毫
尾樓客每位收銀六毫
孖樓客每位收銀一元
船泊 澳門利濟碼頭 香港上環平安碼頭
戊申年 六月十六日 廣發輪船公司啓

金玉芳水仙花已到

敬啓者本號歷年專辦雙托頂大花頭來港發售久爲中外馳名今年格外加工親自督率裝配新貨經已到港仍託南北行街協和行代沽 貴商賜顧請移玉步爲荷
戊申年 六月廿九日 漳州金玉芳主人啓

新張廣告

啓者本號在香港中環康樂道四十二號門牌開張常有各色上等油煤洋煤發客價值相宜交火船并各店快捷無悞 貴客光顧請移玉到本號面商是荷 德律風七百四十九號
戊申年 正月初七日 萬裕和謹白

遺失股票

啓者潘學延名下做有新寧鐵路股份給股字第九百二十七號股票一張於六月十四號在實物遺失去經向該公司報明登告白作廢此佈 有拾得此票者作爲廢紙此佈
光緒卅四年 六月 初八日

（醫寓告白）

西醫關心焉館在舊大藥房後便即士丹利街門牌十八號A字樓仍在士丹拿街門牌四十三號此佈 西醫關心焉啓

登報鳴謝

啓者僕等以水災慘重香港紳商捐賑僕等祇可以工代賑到場……忱乃蒙主席馮華川君……惠賜銀杯一具祇領珍存以爲……之紀特登報鳴謝
光緒卅四年 七月 初五日 九龍衣利近街……馬茶度加剌吉打……

聲明

啓者……生意自光緒廿六年開張……藥公司……等情……揭銀兩及相保……字或黃茂林……亦無……此……

英京蛇頂石

此石乃蛇王山毒蛇腦中所生以毒攻毒治一切惡毒如癲狗蛇蝎蜈蚣百足……及蟹疽瘰癧乳癰乳岩等一試即……症惡核猶稱應效如神前經購用者……仙賜靈丹珍寶藏之茲本主人不……到港照本發售以得爲濟世者之……

另有蛇頂石末

此石末用乳汁開搽患處……倍速也
香港永樂街……

香港永樂街門牌四拾壹號 上海中法藥房

艾羅醫生療肺藥

肺在羣臟之中最爲嬌嫩損傷固易……得法則收效非難本醫生嘗剖驗人身……究知大凡肺病必全藥治枯而人……一二未痊尚可用藥療治俾……然完好此藥功用極靈能力甚大故凡……之其功效速非人意中所能預料……之第一靈丹無論中外殆無他藥可……之也主治各症畧列一二於後如欲……到本藥房取保證書一閱便悉
一治寒咳燥咳虛咳癆咳肺……
乾咳痰帶血絲之症
一治因咳遺精及嗜烟傷肺等症
每大瓶價銀二元 每小瓶價銀一元二五
批發相宜

民氏大藥房

光水散 九丹 青膏 發靈 [illegible]

[illegible] 配 搭件 [illegible]

民氏擅治各症藥水

此藥水專治下開各症應有止痛之功依法施治取效如神 [illegible]

[illegible]

如濕水敷之婦人乳頭眼痛腫炎痛以藥水一點敷於眼以上痛 [illegible] 更以軟布一條濕藥水敷於頸項上 [illegible] 耳內痛用藥水滴入 [illegible] 牙痛用藥水漱口 [illegible] 藥水一抹 [illegible] 水以一半 [illegible] 眼鼻 [illegible] 以燒水洗淨患處再以藥水一滴入患處 [illegible] 花濕藥水 [illegible] 兩次即愈 [illegible] 或割傷皮肉用藥水洗之 [illegible] 搭件商標後用此藥水 [illegible] 每瓶價銀 大壹錢八分 小七分二厘

香港屈臣氏大藥房謹識

煤炭客

本行總寫字樓設在神戶開張專做煤炭生意今分行設在香港皇后大道中門牌第五號二樓上有聯川煤炭與及各種上等日本煤炭發客價值相宜上落交船快捷 貴客如欲採買請移玉到本行辦理面商是荷 本行德律風七百二十四號

丁未年十月念七日 宮崎洋行謹白

香港文咸道 南華學廣告

本校設立迄今已閱十一學期學科之如何完備教授之如何認真管理之如何合法久已飛騰社會想不庸詞費而已爲衆所週知矣茲於第十二學期開始時即七月十四日添招新生三十名蓋因舊班畢業送考省垣以便改入中學以上各等官學故也有志者可於七月初十以前詣校掛號以便定期試驗合格即准入學再者凡入本校肄業均須照章每年繳納學費四十員其寒素者酌爲減繳其極貧而有志向學者准其援照東華醫院送文武廟義學學生成例豁免學費俾綿力者亦得以受文明教育此本校爲教育普及區區微意也掛號者每人先繳掛號費一員考驗合格於學費扣除不合格原銀發還免費者不在此例 本校特白

光緒卅四年七月初七日

公裕各色酒列

五加皮酒 玫瑰露酒 茵陳[illegible]酒 桂花露酒 蓮花露酒 史國公酒 壇頭乾酒 壇頭加皮 壇頭史國 壇頭茵陳露 壇頭玫瑰露

本號向在天津選庄各式露酒及五加皮史國公等加料配釀味醇質美更才格外價廉名馳中外老飲者莫不同聲贊賞如蒙士商賜顧請認獅球嘜商標其酒味庶無貽悞也 天津公裕披露

葉春園馳名藥酒 萬應跌打藥酒 參茸衛生藥酒 應驗風濕藥酒 扶元百歲藥酒 婦科毛鷄藥酒 二鞭煖腎藥酒 承辦訴色美酒

光緒卅四年五月廿五日 香港中環閣麟街廣興酒庄啓

收贖股份外准展限七月底截止

啓者現在收贖電股一八之價已經限滿內地各商繳票領價者尚屬踴躍惟外洋各華僑或因寄票不及或因消息未通以致未能依限自是實情已蒙情郵傳部憲准于展限一月至七月底截止決不再行展限凡本港各華商有代理外洋華僑電股者其即依限繳票本局即照八之價發給幸勿逾限爲禱 中國電報港局謹啓

戊申年七月初三日

遺失股票告白

啓者弟松記名下做有福安燕梳公司股份十股計由五千二百零九號至五千弍百壹十八號共票一張不知何時失去惟息摺尚存茲經向福安公司報明另行發過新副股一張存據并照例登報如有拾得舊股票者作爲廢紙此佈

光緒卅四年六月廿二日 松記謹啓

延聘教習

本書社現須聘請華人教習二名在於省城河南學堂當郡教英文之席有志就此席者祈先將姓名住址及文憑函交十丹厘街屈臣氏辦房弟收後於華歷七月二十禮拜日上午十一點鐘親赴高陞戲園對面本社學堂面試爲荷

一名每月俸金六十元 一名每月俸金四十元

光緒卅四年六月廿九日 育才書社義務司理人劉鑄伯謹啓

息摺告白

啓者陸協記名下有香港九龍按揭置業公司股份六十股分一票由二千三百二十一號至二千三百三十二號計十股又由二千零七號至三千一百一十九號計五十股息摺式本搜尋不見特到公司報明刊入報紙照例另發新摺日後別人拾得此摺作爲廢紙此佈

戊申年六月廿二日 陸協記謹啓

中國智女學校招生廣告

本校聯集同志創辦女子初級師範附設高等兩等校地在香港歌賦街三十七號門牌內有寄宿舍准七月初十日開學其教授科目詳細章程存在校內或代理掛號處有志來學者請到取閱可也（掛號處香港中環太古辦房結志街門牌廿七號三樓）

戊申年六月初十日 校長張瑞彤披露

德源始創老舖

專辦名家映相藥料乾片紙料頭等特色鏡箱器具什物俱全向寄各埠價實無欺 舖在香港中環擺花街尾二十七號 分局設省城十八甫中約發行 德源謹啟

成比西燭火燕梳告白（分局遷寓）

啓者咸北輝亞燕梳公司開設多年專保岸上各屋宇並舖棧貨物傢私等件無火燭之虞倘有失慎賠償快捷規矩極著 諸君光顧請移玉至上環舊蛋街門牌十八號本分局內代理人鄭和軒面議價甚相宜此佈

光緒十八年十一月廿三日 加剌滑治謹啓

明生梳打

本號加造梳打發行玉璽爲記諸君欲辦請到香港中環大馬路門牌第一百五十八號面商是荷

光緒卅三年正月初四日 明生號謹啓

愛育代收粵路第式期股銀告白

啓者商辦廣東粵漢鐵路第二期股銀每股收銀壹員五毫每股內扣兩年息銀共一毫二仙經公議定期七月初一日開收拾月三拾日止截凡第一期在本堂交股銀者屆期請携原股票到本堂續交是禱此佈

戊申年七月初一日 愛育堂同人公啓

化路多時 Ferratose

本行由敝國京城歷經國考藥萬國醫士詳加甄驗著名醫士克連蠡氏遵太西文明衛生保養法術製造五淋白濁丸此丸治白濁五淋胃病精神困倦等症屢經驗其效即仙藥無異本行實爲受此惡症者保之非圖顯名射利也望諸君子賜顧以利速愈是盼

用法 每瓶內盛二十丸每付二丸每日午晚二次以白開水送 每瓶價銀一元五

一藥原爲養身之要品由鐵精蛋白配製而成氣味極好最易消化爲人生日用飲食未必盡美得化路多時一藥以助人飲食便可使虛弱之身變爲强壯之體凡一切處女先天不足血氣不和及老少人氣血兩虧精神困倦筋骨不甚活動等症每日可飲三次每次一匙藥但服此化路多時之後則血氣充足精神爽快回原因本逐使全體調和藥品中之特色衛生家之聖藥也 每罇銀一元五

鈣碘化路多時 Jodferratose

此藥由二樣天然原質製造而成能治人身血氣不和其性純良服此藥品不獨能運動血氣更可驅除血中污質此藥兼治哮喘癥瘕發熱發熱皮膚不潔瘰癧楊梅瘡毒等症每日可服三次每次一匙藥均能奏效如神 每罇銀一元五 批發價銀格外相宜 德國務練家大藥房監製

香港德輔道中二百四十八號 粵東省城其昌街南約第十號 ◎代沽處 禪臣洋行

致榮銅鐵

本號專辦外國銅鐵鉛錫鐵器水喉銅喉燈件水泵車路材料車房器具及起造物件工字鐵丁字鐵瓦面鐵生鐵純鋼等件價甚相宜官商賜顧請移玉至中環利源西街第廿八號面議是荷 本號電話第七百六十九號

庚子年正月廿二日 羅賓朝謹啓

大寶泰昌[illegible]諸色[illegible]

啓者本店向在香山隆都龍頭環開張已歷數十餘年親自督釀各色美酒銷售日廣中外馳名現據列位富商由外洋回來稱說近有假冒本店字號慘價酒太多惟氣味迥不相同此等無恥之徒實屬可鄙如蒙 貴客光顧倘賜辦單請交香港德輔道西江盛利金山庄代寄庶不致悞

光緒卅四年正月初五日 香邑廣泰昌謹啓

威行

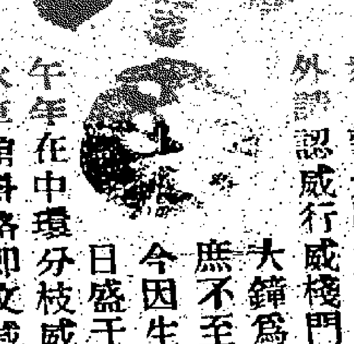

本號開張有年專辦金銀鐘錶衛生眼鏡向聘超等名師修整鐘錶千里鏡洋羅經風雨表留聲機器等件保行妥當另本號定做刊明威行靚金鏢銀鏢業已沽出多外 諸君光顧者揚傳中認威行威棧門首大鐘爲記庶不至悞 今因生意日盛于丙午年在中環分枝威棧水車館斜路即文咸東街口立意不賣拆當鐘錶向無以舊翻新貨式繁多定價從廉仕商賜顧請移玉步是荷 威行老舖在香港中環水車館後便威棧在水車館斜路即文咸東街口

楊少泉西法牙科

夫牙患人所難免有則補之至於補之不得治以藥石不過痛免一時惟脫之便既脫以後不得不鑲但不妙手痛苦難堪鑲不得法咀嚼不便牙患雖小關係甚大弟牙患經年時發時止屢經牙醫調治均無效驗後承友人引至香港中環永樂街三十號楊少泉先生處蒙施以止痛藥水一脫即安毫無痛楚未幾復請鑲回原鑲日咀嚼自然儼與生成無異牙科之妙誠無能出其右者特誌數言以彰先生妙手俾有牙患者知所問津焉 前署梧州協副將弟黎中配拜頌

專包年理牙欲知詳細請至面議館在中環砵甸乍街口三十號地下即大道中大十五號永南呂宋烟舖後便

光緒卅四年二月初一日

元安輪船有限公司派息告白

啓者本公司由丁未年至戊申一年股本息銀經已集議週息壹分算定期於本年六月廿一日開派屆期請携息摺到本公司寫字樓收取是荷

戊申年六月十九日 總司理人周少岐啟

三井洋行明治火燭燕梳公司告白

啓者本行代理明治燕梳公司開設經有十餘載矣專保岸上屋宇并輪船貨物傢私等件無火燭之虞倘有失慎立即賠償快捷妥當茲香港分局設在文咸東街門牌五十二號永豐隆號內朱松初先生澳門分局在玉堂黎海山先生 省城分局在十八甫瑞芳 船澳白街廣豐號內賀雲亭先生 梧州分局在九坊 洋紙號內林鶴琴林達卿先生 佛山分局在直義街瑞芳洋紙行 新會城募前市愛人堂潘述堯先生 江門分局在鹹魚街穗昌號內蔣燊南先生 梧州分局在九坊街滙安銀號內潘瑞堂先生如富商欲就近在港投保各埠火險可到本港分局面商亦可通融辦理此佈

丙午年正月十七日 三井洋行啓

丹青慈善會

賀君靜自素嫺山水花卉筆法追師唐宋每爲偏嗜者珍同拱璧邇因慈善會售物賑災慨愿以書代賑照格提九成助賑祇收回顏色費一成一舉而兩善備焉樂善 諸君當有同情也茲列潤格如下

中堂全張 大金榜廿元 二金榜十四元
二金榜八元 大宣八元 二宣八元
三宣三元 對開半折
大金榜廿元 二金榜廿元 四屏每副
大宣十二元 二宣八元 三金榜十三元
一方斗方扇子 一元 三宣六元

光緒卅四年七月初四日（筆金並件統交代啓處代收）

嘞行辦房梁孝述 廣綸泰號鄧召蔭 安樂水房陳鏡波 法郵船公司吳惠堤代啓 實報館潘蘭史 昌興公司黎召蔭 十廿七

香港文咸東街 李占記 占記棧 留聲機器 南音唱碟

啓者兩號專辦各國名廠新欵鐘表花旗窗盾公司及衣利賤金銀表晏梳拿各式時鐘別欵留聲機器壹號藍牌嘜廣東唱碟北京內廷供奉會唱頭等戲片軍營千里鏡衛生藥水眼鏡風雨寒暑表選定本庄刊明李占記字號密面幼工銀殼馬表減沽六個月每個銀五員捌毫正常有上等鐘表事件特式傢私發行并聘名師精修鐘表機器洋琴風雨表等除此兩號外並無分枝別號 富商惠顧請至是荷再者兩號夥伴衆多如有揭借等項必要李蘭馨親筆簽名爲實否則爲經手是問與兩號無涉此佈

李占記 占記棧 同啓

請味功濟衆水字眼

神功濟衆水確能療人疾苦救人性命方堪稱此五字名爲自神農而降天下藥物何止億兆種而皆不敢以神功濟衆稱者自問實無濟世力量故也今上海施德之之神功濟衆水乃眞不確確濟人救世之藥除花柳之外百病相宜到口平安乃濟世之眞藥非尋常射利之藥眞神助者爲獨得不傳之秘雖家人婦子亦不得而知凡人若非天良喪盡男盜女娼之輩必有忍影射此五字以害人故已稟請當道禁絕襲用此五字以重人命而杜匪徒覬覦也上海耀華照像館施德之敬啓現寄香港上環永樂街即米街廣裕豐代理發行此佈

光緒卅四年五月廿七日啓 十八日

香港永興昌五彩石印

本號承印五彩點石印招牌月份牌 色酒 神香嘜 月份嘜 炮竹嘜 香水嘜 爐頭嘜 各洋布 糖菓嘜 各項 茶箱嘜 玫瑰 烟絲嘜 各款 各等

啓者本號精工巧究特聘請上等名師用上等機器張悅目鮮明玲瓏幼細精巧耳近以中外相通外國入口所來各物無裝璜奚能爭勝利瑞配襯奪我中國所出口各貨以我中國所出口各物均能挽回利權擴充得宜出口上等五彩石印考究不惜工本物美價廉歟志在馳名中外商家至香港干諾道西門牌第六號三樓或來函[illegible]

英商今孖素於仁燕梳公司告白

敬啓者本公司創辦在英京數拾年資本雄厚保火燭洋面各等燕梳無意外之虞賠償公道久爲中外見信如蒙賜顧請到必打街本公司辦房與陳少卿面商或到皇后大道中第三百五式拾一號式樓本公司分局與陳樸南先生潘仰喬面議內地則由代理人接辦或在港接保均可通融仰祈留意爲禱（茲將各埠代理處列左）

省城 河南 沙面啓麟洋行
佛山 陳村 天和洋行
梧州 都城 南寧
三水 德慶 貴平
港尖沙咀 伊利近道 鴻昌 澳門皇家新街
聚源 甘竹 廣發隆 九江 梧州埠 西街和隆
赤坎社 前街南昌 西南 文秀里 南昌
石龍泰興 新昌 西寧市 新昌長盛街
興街 沙平墟南興上街岐隆 單水口
鼈公司 長沙長興街榮泰
欽州 茂 麥村凌安號 新會城江門新
甘竹 杏壇
江門 水口 瓦窰墟 橫山墟
雙 木州墟 棠下墟 塔腳街吉和
白土 壁
陸步 昇平
三州墟 古勞 恰
雙橋市 盤 勢
逢源街泉聚 石岐親賢大街
河南大街洪昌
沙平 古勞
廣利墟 新會城 丙午年二月廿一日 司理人[illegible]

新發公司 新發公司棧

本公司開設[illegible]數十年[illegible]皆所素知[illegible]貨以[illegible]新欵花珠[illegible]香梘絲巾[illegible]剃刀小童玩物[illegible]女學士靴鞋[illegible]摺扇原疋川紬夏布[illegible]器正北高麗參[illegible]用之物均皆全備[illegible]顧客欲觀貨式禮貌週全[illegible]躉買價極相宜并接辦[illegible]鐵機器麥電光煤燈代理[illegible]金山生發公司省城昌發[illegible]務承辦各埠出入口貨物[illegible]固不悞

正舖在大道中八十三號 分棧大道中水車館對面 [illegible]

光緒卅肆年柒月初玖日　禮拜叁　香港華字日報　英曆壹千玖百零捌年捌月[illegible]

○續查死傷報失之數　據帮辦比加所稱至初八日止因風災死傷及無踪跡人數如下
溺斃人數　二百一十二名
屋宇傾覆壓斃人數　六十六名
無踪人數　三百一十三名內西人三名
受傷人數　十四名
以上之喪失人數連英京輪船沉沒溺斃在內無踪之　人二名亦該輪搭客

○小呂宋風報　初七日下午美領事接小呂宋天文台電云巴斯海股之東起有旋風向東吹去初　日上午電云上午十句鐘中國海之北起有旋風轉向北吹去

○醫院撈屍紀數　初七日東華醫院總理乘小輪往沿海撈屍八具初八日撈屍十一具皆已戶體膨脹面目糊塗不能辨認聞各屍有流至鯉魚門者初九日醫院再派輪前往檢拾云

○攔途搶案　初七日四句鐘婦人黃用探親後回家行經租比利道忽遇匪徒二名該婦肩挑食物　鐵罐身上帶有銀約九十九元首飾等物約值銀三十元被二匪刼掠一空向山邊逃去該婦回家後於七句鐘到捕房報案

○臬案　協安保險公司與香港小呂宋源盛公司控告李寶鏞李寶鑑追回借項銀四萬九千零九十二元六毫二先昨日在臬署由碧杲司堤訊原告延普樂大律師主控被告請士列大律師代辯李寶鑑復延柏利大律師反控原告茲將原告案情錄下先被告之兄李仲北因欠重賬被告則請余某李某二人代還允于一千九百零五年正月二十日將該代李仲北還項需償計共十五萬元李寶鑑將地交出作按追後原告代李仲北還銀十五萬元余某李某先已間准被告即將作按之地交原告管理至令被告尚未將十五萬元清還只交得利息銀四千三百一十二元九毫于一千九百零六年十月原告將該地賣去得銀十八萬元由該項支去香港上海銀行本利銀六萬六百六十二元又還按揭銀六萬元云李寶鑑謂交地畀與與伊無涉案遂了結等語李寶鏞謂賣地之事原告時伊並未允肯且于一千九百零五年十一月伊曾控告原告後因原告允肯以該按揭實係假僞因原告減低地價僞爲賣去冀用此法以不足該地三份二之值而買得之因此伊遂請官判將賣地之事擱置不理並要原告須將按揭銀十九萬元交伊收回等語原告答謂賣地之事全屬實情云臬司命將案押候○德輔道中二百六十五號某店黎裕初控告蘇杭街三十三號某店并該店之股東吳炳如賠償銀四十六元四毫據稱是被告不依合同之損失并利息倉租等項克定律師爲原告主控的原律師代被告申辦原告律師云一千九百零七年七月十四號沽日本紗十包與被告限六十日內出貨約於十月間被告出貨五包餘五包貯於原告貨倉至十一月廿一號原告乃將該紗賣與別人適遇本港紗價大跌原告買貨時每包價銀一百二十一元賣該五包時每包祇值一百一十四元故受虧甚大至於本年七月八九號被告方有信致原告問出貨之事原告謂過賠者不過已虧之貨價并倉租利息而已被告已在臬署繳倉租銀四元九毫臬司問被告曰若留無罪因何在臬署繳欵被告律師曰此欵不過是五包花紗之倉租耳因該紗實係貨倉五十四號收出貨銀臬司又問曰原告未賣該紗之前有通知爾否答曰無官審訊[illegible]案押候

○到港船隻報風　初七日由南方到港各火船報說途次並未見有颶風法國郵船爺刺號由星架坡到西貢沿途亦無風雨自由西貢開行後遇有猛風從東北而來似是颶風旁圈該船幸未當其衝云

○九龍心光院遭風勸捐　初一日風災九龍盲人之心光院瓦面被風掀去管理該院西婦二人盲童七十人遂走落下層避風仍恐傾圮俟天明方致帶盲人魚貫而出現在香港賃屋而居每月租銀　百五十員現因該院地址當風且地盤建築亦不甚堅固故掌院之西婦現不敢遷回舊址俟與工程人商酌方敢定奪此等盲人甚屬可憐現已開捐如樂助者請交文咸道二十二號甦那牧師代收云

○府案　西兵津打飛被控不給電車費官判罰銀五元或監禁七日○某甲藏有首飾數件來歷不明被控於案被告認是由澳門竊來者官判監禁六月○華人三名被控違例藏有電線綑六斤官聽供後將被告三人釋放○苦力尹亞新年約五十六歲常於夜間在摩囉下街某屋敲門一聞人聲即行逃去前幾被拘控之於案昨由府官提訊官判罰銀五元或監禁兩禮拜被告情願遵罰○寡婦黃勝在銅鑼環織布局之工人廠居住禮拜日其子瑪作忽染大熱症以致斃命捕差將該寡婦控告謂其子死後不往報捕房被告自認有罪官廉得其情謂被告不知港例遂將之釋放

○潔局叙議　昨日潔淨局聚議時有新出書本係講論疫症之傳染者劉君鑄伯曰此書甚有用應請繙譯華文俾東華醫院諸生在街上演說時得以爲指南方法○又議香港仔建設街市一事輔政司議云筲箕灣地方居民五千街市每年收餉八百六十八元大角嘴居民三千街市餉四百一十三元現在香港仔居民一千七百人鴨利洲壹千四百人云云工務司議云欲建街市可于差館之西將南便之海築一地基亦不難云局員四人何伯氏倡議請建設街市劉君鑄伯和之○日前潔局聚會時局員哈巴倡言謂本港報章所載染疫華人輒回羊城多有在方便所醫愈者須由政府查究此事後港督行文知照省英領事請查究此事現領事已覆函其大意謂據領事署醫官報稱謂方便所醫愈各症中有多數非疫症云

（此稿未完）

記事　各國新聞

○俄國整軍　（南清電）　倫頓三號電云俄人準備黑海艦隊盖防土耳其國因變政之故有意外也

○土王微行　同日電云土耳其王於禮拜六日微服行於道路上此爲初次當時無人知者及知時人皆驚異

○俄法之交　柏靈二號電云俄皇與法總統互相電問情極親厚

○土國近事　（勞打電）　倫敦初六日來電云土王于禮拜五日往沙林力時一路俱立於車中受各軍隊人民之高呼頌祝後即接見各國使臣云甚望合大國之助並謂伊甚决意注重立憲政法現在押丹奴布地方第二軍隊駐紮之所有極反對土王之意勸令忠於土之街帖皆被撕去公議不伸頌土王已通告土京謂憲政之法稍有差者該軍隊斷不能容

告白

粵海關稅務司慶　諭投考諸生知悉衞等經赴第一次錄考所有合格諸生准赴第二次正塲考試者本關定於七月初拾日上午十點鐘將各生姓名榜示本關門首其准考憑照亦於七月初十日由郵發給俾各生收領所有憑照一律編列號數由各生將本人姓名用英文填寫照內每日進塲均須將憑照呈驗計第二次正塲由十五日起至十七日止連考三日每日准晨早七點鐘點名開考特諭

光緒卅四年　七月　初九日

辨冒

啓者本月初三日不知何人假冒本行公啓派送傳單淆惑衆聽實堪駭異竊溯事之緣起全由假冒傳單內開人名自作自受槪與本行無關特此辨白固知明眼人諒難逃察而公衆名義斷不容假冒也此佈

戊申年　七月初九日　海味公興堂辨白

東華醫院告白

茲將第二十次賑濟廣肇水災芳名列

牛庄埠衆華商捐銀五千員扣水伸銀四千六百零五員三毫二仙　依路闊埠華商捐銀二千零三十五員五毫二仙扣水銀三十一員五毫五仙實銀二千零五百員九毫八仙　羅省忌利埠滙來銀一千零五十三毫　烏約埠滙來銀九百員　橫濱第三次捐銀七百三十八員三毫八仙　東京橫濱中國基督合衆會捐銀二百三十四員二毫七仙　陳碩卿捐銀一百五十三員　香港天主教華人會所捐銀一百五十員一毫　同記一百員　同亨泰二十五員

樂洞宴香樓四蘇仔　銳意號　以上每員　鄒少渭　李梅坪　蔡笠峰　黃廣泰和　以上每十員　陳瑞庭　羅澤生　劉丁照　黃文友　湯月波　羅思　頭汕許敬善　以上每五員　蘇錦堂　以上每三員　蔡祥盛　湯文因　蔡聯盛　以上每一員　共捐銀八千七百六十員零七仙

連上第一次至十九次共捐銀二十八萬三千零九十七員九毫六仙六文

光緒卅四年　七月初九日　東華醫院啓

收盆告白

啓者永樂西約門牌一百四十四號祥發隆米店原日係祥福堂浩興堂翼記堂頌聲堂永裕堂沃記堂吉祥堂聚善堂貽德堂合股今各東志圖別業願將祥發隆生意招牌股份舖底傢私賬項全盤頂與新人合益堂承受經已交易清楚并無少欠街外分毫如有各項數目及担保來歷不明俱歸舊人支理不干新承頂之事自頂之後任由新人改用字號開張日後生意盈虧概與舊人無涉惟各號所欠祥發隆貨項各數俱歸新人討收無得異議特此佈告

光緒卅四年　七月初九日　祥發隆舊東仝啓

買船告白

啓者茲買到郭阿光舊拖魚船壹隻大英船牌號數第壹千九白一十四號該船現灣泊在箕箕灣海傍邊準於本戊申年七月十六日上午十二點鐘在該船上交易倘日前郭阿光如有將該拖魚船按到各號貨賬揭借等項及有意外等事槪歸回郭阿光是問槪與承買人張錦和無涉特字預早聲明以免後論

光緒三十四年　七月初九日　張錦和謹啓

買船告白

啓者茲買到郭英金舊拖魚船壹隻大英船牌號數第七千二百陸十七號該船現灣泊在箕箕灣海傍邊準於本戊申年七月拾六日上午拾二點鐘在該拖魚船上交易倘日前郭英金如有將該拖魚船按到各號貨賬揭借等項及有意外等事槪歸回郭英金是問槪與承買人黃仲[illegible]無涉特字預早聲明以免後論

戊申年　七月初九日　黃仲[illegible]謹啓

承項告白

啓者永樂西街門牌一百四十四號祥發隆米店各東志圖別業願將祥發隆生意股份招牌舖底傢私賬項全盤一應頂與合益堂承受經已交易清楚倘祥發隆有欠各項賬目担保及來歷不明等情俱歸舊人支理與新人無涉今改用萬祥字號開張日後生意興隆與舊人無涉各號所欠祥發隆賬項祈早日交到萬祥收妥蓋回櫃面收銀圖章方作實據此佈

戊申年　七月初九日　新承頂人合益堂啓

贖收電股清單

滬局今日收許午樓二千二百三十三號二千二百三十四號壹股恩慶表記二千三百四十號二千三百四十一號二千三百四十二號二千三百四十三號二千三百四十四號各一股沈嘯記二千三百四十五號二千三百四十六號二千三百四十七號二千三百四十八號二千三百四十九號二千三百五十號二千三百五十一號二千三百五十二號二千三百五十三號二千三百五十四號一股志記二千一百二十號五股王記七百一十一號十六股堵雅堂二千三百四十五號十股共收四十八股

滬局陽　戊申年　七月初九日　中國電報局謹啓

緊要告白

啓者查七月展限一八之價係專指外洋華僑股東而言惟因股票載明七月初十領息是以仍可暫爲通融現在上海股東繳票異常踴躍每日收一千數百股不等指日收贖過半照公司通例以多數取決零星散股無關輕重一八之價應限至本月十五日截止凡非本局接有外洋股東電報爲憑者一概作內地股票論十五日以後即實行一七之價特此聲明以免後論此佈

戊申年　七月初九日　中國電報港局謹啓

收盆告白

啓者香港千諾道西門牌一百二十四號永聚源米店生理今因生意暫行停止茲將千諾道西門牌一百二十四號內所存傢私裝修貨物一單賣與穗豐泰承受即日交易銀貨兩訖本店即日退租現遷往千諾道西門牌一百二十五號三樓所有來往信件並豪各號親朋歷年光顧貨項以及各等別項應欠本號者約共銀一萬六千五百餘元仲祈早日交到本號蓋回永聚源圖章並李南濱親手簽字代收至本號除欠李元安堂銀三千七百一十元零八毫八仙李瑞安堂壹千二百二十六元九毫六仙李衍宅堂一千九百二十四元一毫六仙李同福堂壹千二百三十六元九毫六仙梁安定堂六百一十八元肆毫八仙合共附充銀八千七百二十七元四毫四仙之外並無拖欠街外別項數目分文以及担保等情此佈

光緒卅四年　七月初八日　香港永聚源司理人李海珊謹啓

承買告白

啓者茲買到千諾道西門牌一百二十四號永聚源所存傢私裝修貨物一單經已現銀交易銀貨兩訖即日與舖主承租卜吉開張倘上列之傢私貨物或有關涉者祈即與永聚源舊人理妥一概與承買人無涉先字聲明以免後論

光緒卅四年　七月初八日　香港穗豐泰謹啓

醫師之良

黃槐堂先生學紹岐黃藝精盧扁固儒而知醫者也弟等每求脉方功效卓著旃藹治之親聞立起沉疴咸歌再造誠濟世之良醫當代之國手也諱誥數言爲世之求醫者知所問津焉

先生寓上環永樂街八十六號門牌永和隆金山庄

戊申年　[illegible]

派回廣東粵漢鐵路股銀告白

啓者弟等於本月初九日在四邑輪船公司寫字樓開經手股東特別大會討論弟等經手代理股票股銀之事當經各股東均以公司辦事人始終違棄律章作事乖謬宜繳回股票領回股銀當塲一致無一反對者議遂决此事詳載初十等日港省各報弟等遵議向銀行將股銀連息起回原日共收小股七萬零一百五十三股共龍毫銀七萬零一百五十三元除出補銀紙水外實得香港通用銀紙六萬六千五百四十員零零一仙附貯香港上海銀行計至戊申四月廿四日止共得息銀二千六百七十八元一毫本息合共銀六萬九千二百一十八元一毫一仙按七萬零一百五十三股分派每股得回香港通用銀紙九毫八仙六六七三以近日銀紙時價計之每股約得溢利一六仙有餘除禮拜外准由四月廿六日上午十一點鐘起至下午三點鐘止每日在德記利士辦房開派領股銀者認票不認人凡我經手代理股友幸依期携票到領切勿延誤可也特此佈聞

再者所有收股派股各費及歷來抗爭路事費用皆由弟等所出不累各友股銀分毫特此聲明

光緒卅四年　四月　十六日

前商辦廣東粵漢鐵路有限公司香港代理人陳席儒陳賡虞謹啓

續收電股清單

茲將七月初六初七兩日續收各股堂名號數列左

一千二百七十二號一千二百七十一號一千二百七十三號多福記各十股二千三百八十三號浦記二十股二千五百八十一號黃澤霖三股共五十二股價銀均已支訖連前月合共七百一十五股

再黃澤霖息摺據股東黃子駿面報遺失他人拾得作爲廢紙特此聲明

北京局電七月初五日續收三百二十股漢口局電七月初三日續收一百六十股上海局電七月初四日續收二千二百三十股天津局電七月初五日續收三百六十五股以上外局來電因堂名號數太多不能盡錄現該各局收數合計并前月所收已逾六千股矣

戊申年　七月初八日　中國電報港局啓

總求應驗保心安油

夫煉製藥油以各存良心非比妄爲希圖射利且論藥油一物非同小可務祈顧念同胞勿使患途慎入至於信用藥者蓋以取其在家出外護身之用設偶中途感受風痰暑熱傷侵劑湯不及以其藥油扶危救急之用若造僞油必須臨時失事大有性命所關但信用藥油者不可不辨別也今友人云本號之藥油功力太大何不較純的至於用藥油者亦罔察其油也藥油非係平時食物之美味若想其和統自用的茶油冲開然油味立見純和也若身體平和者嘗之只可覺其油味純和設偶有患之時豈能見效乎僕乃常思救世總求應驗萬不能較純此油也故以本號之藥油治症大有能扶危救急之功統一切內外科諸症搽食並用至於外科種種奇症用之亦罔不隨試隨驗應效如神

中環街市左鄰大馬路利源西街保心安啓

香港九龍置業按揭有限公司告白

啓者本公司定期本月十八日正午十二點鐘在皇后大道西門牌第八號德寫字樓第九屆尋常業會居期敬請各股東齊集以便省覽結冊數目并生意情形仰希　光臨是荷

又本公司股份票自本月初四日至十八日停止轉換合併佈達

光緒卅四年　七月初四日　[illegible]司理人周少[illegible]

遺失息摺

啓者弟有曾安宴梳公司股份二十股共息摺二張息摺二扣計由曾字六千三百五十一號起至六千三百六十號止十股又由曾字六千三百六十一號起至六千三百七十號止十股合成二十股但不知何時失去息摺祇存股票二張經向普安公司報明再行發過新息摺扣並照例登報如日後有拾得該舊息摺者爲廢紙此佈

光緒卅四年　七月初五日　[illegible]

承項告白

啓者今德輔道中一百零五號群英內衆生原日係郭子山梁恩杰吳賢三人合做今因人志圖別業願將全盤生意招牌舖底傢私與換英堂承受經于六月廿六日交易[illegible]同群英字號加多合記二字倘日後生意[illegible]概與舊人無涉特此聲明以免後論

光緒卅四年　七月初三日　換英堂[illegible]

股份告白

上環街市內第六號信記鷄鴨店原日祖堂合本同做今何堂身故其名下所沾之[illegible]盡歸其子何榮承受特此聲明

戊申年　七月初五日　上環市內信記[illegible]

請飲安樂水

總局在香港大道東　分局設在[illegible]現租中環砵典乍街十一號門牌[illegible]貨之所以利便　貴客取貨如欲[illegible]請蓋圖章發單到取自必照交

光緒卅四年　七月　初二日　安樂汽水房[illegible]

明新公司玻璃製造鏡器

敬啓者本公司向在新金山孖庇[illegible]開張十有餘年專辦各色厚薄玻璃自用機器製造各樣時款車邊兼辦各款花卉精寫華英字樣色招牌時款窗扇樓房大細玻璃鏡片發行並能鑲各玻璃眼鏡水銀變壞亦能除舊更新粉如新色歷蒙富商光顧遠近馳名因從來未有製造[illegible]各客採買[illegible]故特將全盤機器搬回香港創[illegible]客商採購兼挽回利權以免外[illegible]客光顧價定從廉如兩來購[illegible]無悞特此佈聞

舖在香港[illegible]

光緒卅四年　三月　十八日　明新公司司理人[illegible]

青洲絲棉有限公司

味倫絲棉坭

出貨每桶　淨重三百七十[illegible]　價銀伍員

發賣每擔重二百五十[illegible]　價銀叁[illegible]

[illegible]

英華大辭典出版

上海新出大辭典一部是書爲美國留學生譯學進士顏惠慶總編輯另編輯員十六人其內容厥有三長一字語完備每解一字條分縷晰且多引成句以証明之二附錄精要如英文引用各國字語解減筆字解記號彙解華英地名錄無不採入三字體明顯每字首用黑體成句用草體甚爲醒目全書廿餘萬言都凡三千數百頁附精圖彩色圖甚多誠英華字典空前之巨帙也近日學英文者向苦於無完備字典此書助學子進步之功豈有既乎現託本號代售價甚相宜書到無多　惠顧者請速來購取

光緒廿四年　六月　十六日　威靈頓街聚珍書樓謹啓　三六五

要摺

陳啟泰請統一粵漢鐵路摺

按六月廿四日欽派張之洞爲督辦粵漢鐵路大臣之諭旨。即是朝廷允許陳啓泰之所行。故凡陳摺所奏陳之內容。皆爲異日粵漢鐵路設施張本。湘粵三省紳商士民。允宜留心研究也。特爲登出。

江蘇巡撫陳啓泰奏爲粵漢鐵路。宜定統一辦法。敬陳管見。以備採擇。恭摺仰祈聖鑒事。竊維粵漢鐵路。關係南北幹線。最爲重要。自升任湖廣總督張之洞爭回自辦。已閱三年。均因紳商意見參差。尙未定有辦法。近奉諭旨。以商辦鐵路。久無成功。飭令郵傳部嚴定限期。并責成各省督撫。督率總理等因欽此。仰見朝廷重視路政之至意。臣湘人。於粵漢鐵路原委。略知梗概。連年以來。屢接京外官紳函牘。皆以湘路利弊。互相辯駁。而於近日郵傳部所定株昭辦路一線。尤多爭議。函電交馳。臣綜核各說。詳加研究。參以愚見。約有四端。敬爲我皇太后皇上詳晰陳之。一持弧線之說者。謂湘潭爲湖南巨埠。商業習慣。上、貨物。皆越長沙而直抵湘潭。若粵漢鐵路逕由株昭一線。則該埠無異廢棄。故商民堅持繞道爲一弧線。意在保全該商埠也。臣竊以爲商埠之衰旺。皆視時勢地形爲變遷。海境未開。而粵商貨由湘水順流而下。惟湘潭地勢灣環。較長沙便於停泊。故該埠由此繁盛。自五口通商。而湘潭遂衰。自長沙設關。而湘潭更衰。現在進出貨物。聞多有集散於長沙者。即使將來鐵道交通。在湘潭不過爲往來過境之客貨。斷不能恢復從前景象。時與地使之然也。矧鐵路載貨。多繞一里。即多一里運費。非獨萍煤大不合算。恐他種貨物亦未必以爲便焉。又查各國商務。雖稱鐵路裝運靈捷。然笨重之物。亦咸以輪船水運爲省費。湘潭一埠。乃上下游民船必由之路。自萍株鐵路一通。醴陵民船。或多失業。轉不如留此湘潭水運碼頭。以暫保我小民生計。此弧線之說之宜審慎者也。一持複線之說者。謂萍路利薄。由於萍煤少運。而少運由於水淺。故煤礦不敢加工挖掘。若鐵路通至昭山。春夏時可用大輪多裝多運。運多則辦路之水腳亦增。又謂萍煤運費。究以水路爲廉。萍昭路成。春夏上船。秋冬則搭粵漢鐵路。以至岳州。故株昭一線。須與粵漢鐵路線平行者。爲萍路增利。亦爲萍煤省費也。臣竊以爲民間實業初興。皆恃國家之全力保護。東西各國。所謂助長行政也。況輪船鐵路。均以運貨爲命脈。招商局之能敵外人者。以國家予以漕運之利益。即近日東三省新法鐵路一段。本在遼河西岸。而日本斷斷力爭。謂其攘奪南滿鐵路之利。足知振興路線。最忌雙線平行。非徒無益而又害之也。夫兩利相形取其重。株昭所爭者一部分之商業。粵漢所爭者則關繫於湘粵鄂三省之商業。粵漢路成。運兵轉餉。以及各處土產。皆可輸運。非獨萍煤也。昔開湘南礦局訂購機器開辦湘潭小華市煤礦。盛宣懷以其隣於萍煤也。力求湖南讓賣停止開採。懼侵其利耳。煤礦且然。何況鐵路。此複線之說之宜審慎者也。一持借欵之說者。謂中國民智幼稚。未諳鐵路利益。股分萬難招足。其有已成鐵路者。無不由貸欵而來。今粵漢鐵路既定爲三省分修。而省與省有意見。一省之中。紳與紳商與商士與士。又各有意見。以致入股者觀望不前。非借外債。此路恐無可成之日。臣竊以爲津鎮鐵路。九廣鐵路。蘇杭甬鐵路等公司。不得不出於借欵者。由於從前總理衙門之有成約耳。若粵漢鐵路。其初本係美欵。迨經升任湖廣總督張之洞費盡心力。而爭回自辦。又以贖路無欵。而向香港政府貸借。今若以華股難招。復募資於外國。隨得隨失。非徒爲各國所訕笑。且英美亦必嘖有煩言。起國際之交涉。而湖南未見一路。未購一地。亦每年認賠五十萬金贖路之巨欵。士民安肯甘心再謀外債。此借欵之說之宜審慎者也。一持國有之說者。謂商辦鐵路。私爭權利。幾於築室道謀。若由一公司專利獨造。則蹈夫國托辣斯強橫之弊。若由各公司自由競爭。則蹈日本跌價搶運之弊。不如仿行國有主義。概歸官辦。或可收效於速成也。臣竊以爲國有民有兩說。無論利害若何。總視其國勢民情商務財政以爲斷。意大利於一千八百八十五年。將政府所造鐵路。概行貸與商辦公司。以官辦縻費鉅而民辦獲利厚也。日本因民間鐵路公司紛立。章程複雜。擬變爲國有主義。經議院開議數次。未能認可。直至日俄戰罷。政府欲驟具贖民間股票至萬萬元之多。民間則騰出此股分巨貲。以從事於我東三省之農工商業。蓋一時之權術也。我國幅員廣遠。中央財政又極困難。道在獎勵民辦公司。監督修路辦法。使之尊信國家。抵制外患。實與日本現勢不同。此國有之說之亟宜審慎者也。夫四說既難行矣。而欲求一集股最易。程功最速之善策。非變通三省分修之辦法不可。臣查升任湖廣總督張之洞奏修粵漢鐵路一摺。分別官商權限以購地等事。責之於官。理財等事。歸之於商。又因湘路地段極長。財力極弱。復令二省公議。郴州以南由粵代造。慮遠思深。至於如此。假使張之洞久於其位。則長駕遠馭。統顧衆籌。而又爲原議廢約贖路之人。衆望所歸。號令風行。此路之成。計日可得。今者三省分修。紳商各執一見。舉此絕大之公司。既無能攬全局。以善其事之才。而自私者。虎視眈眈。且日以攘奪權利爲事。故自商辦以後。而其不滿人望也。視官辦爲尤甚。若不早爲之計。勢必至坐失大利。有誤國家交通政策。而株昭一線。特其小焉者也。臣竊意此路利益。不可不公之於衆。而事權不可不統之於一。京漢鐵路津鎮鐵路。皆由朝廷簡派重臣爲督辦大臣。以專責成。而順民望。粵漢地段長遠。事同一律。擬懇遴選廉明大員。授以督辦大臣之任。總攬全三省路務。一如日本南滿洲鐵道會社。特立一總裁之制。三省紳商。仍分辦各省路事。概遵商律。及張之洞奏定章程辦理。而同繫於督辦大臣之下。以總公司之名。招集股分。舉此省之有餘。補彼省之不足。一切分配地段。整齊規則。皆使之均平畫一。如此則庶免曠日廢時之弊。而可以期成矣。或疑湘路長而貧。粵路短而富。若合爲一大公司。湘粵必不免有畛域之見。是不然也。蓋鐵路以交通爲主義。若粵路修至湘境。而湘無路以與銜接。則粵亦必無利。粵與湘鄂可合而不可分也。即使粵股多。而湘鄂股少。然總公司全工告成。所贏之利。計股付息。股多者息厚。股少者息薄。無所加於湘鄂。亦無所損於粵也。尙何畛域之見存哉。臣於路政未嘗學問。玆以桑梓現在情形。實爲粵漢大局所繫。謹就所見貢其一得之愚。上備聖明採擇。是否有當。理合恭摺具陳。伏祈皇太后皇上。聖鑒。謹奏。另有旨欽此。

本館特電

○初八日六點鐘接天津訪員專電云

北京德國兵房失火藥庫轟炸斃德人數名法人一名傷者甚多民政部及各使館皆派兵往救援

●初八日七點鐘接北京專電云

日兵在使館界外拘拿張壽芝聞張曾在日本得機密地圖出售得多金現外部已與日使交涉

又電云　俾壽奏選派漢滿子弟送各國學省工藝奉旨學部郵部農工商部會議

又電云　法使催結雲南官兵誤斃法兵案措詞甚厲

又電云　政府致電厦道云聞革黨由越南運軍火至厦門俟機起事着嚴行查緝

電諭

⊙七月初三日　召見軍機　唐紹儀　常裕○同日奉　上諭據禁烟大臣恭親王溥偉等奏大員迹涉朦混未肯據實自陳請旨懲處一摺禁烟爲朝廷自强要政迭經三令五申爲大員宜如何力除痼疾以爲民先若如所奏文海載昌久患沉痾竟自註確無嗜好似此任意朦混自應亟予懲處內閣學士文海載昌著即行革職以肅官常而挽頹風欽此又奉　上諭熙彥現在穿孝農工商部左侍郎著耆齡署理欽此

廣東新聞

記事

○張督擬恤高方兩董事函　廣東督兄大人閣下頃接囘書祇悉一切方高二董事既係赴港調和收股事宜中途遭風溺斃深堪矜憫念其因公遇難擬爲請恤尙祈閣下查明該二人如有實職虛銜迅即開示以便酌核奏咨倘無官職則當由外辦理擬請於公司立碑并酌量恤其家屬以慰死事想高明亦以爲然專此祗請台安惟照不旣弟張人駿頓首

○區滿發南海監禁　著匪區滿因三水灶頭鄧顯光以九千金贖父屍一案迭經事主指攻當道嚴飭該犯一月內拿獲首犯陸蘭淸贖罪詎逾限未獲復由鄧姓投明倫堂紳士稟攻昨初六日已由營務處將該犯發南海縣監禁該犯進監時雖腳鐐手鎖尙穿三畫軍衣云

○封川令電報被災人數　肇屬封川縣令電稟屬內災民計共二萬一千六百二十二名其中極貧者六千八百五十六名次貧者一萬四千七百六十六名

○慈善會初八日通請同人布置會場　慈善會初八日午爲全省女界分定職守之期所有一切布置陳列事宜請同人於初八日十一點鐘齊集會場妥爲布置初九日十一點鐘恭請張督暨闔省中西官紳行闢門禮凡同人蒞請於是日八點鐘齊集云

○救災公所已將流屍殮葬矣　朔日風災後救災公所即於初二日初三等日派員沿河檢拾流屍現計已拾得四十八具內有八具由親屬領回餘在大東門外四馬崗廣仁義庄安葬

○佛山自來水電燈批准立案　佛山自來水電燈公司迭經潘元詒江孔殷爭辦當經農工商局查明潘紳所招股本比江紳較多且潘又是佛山人於豎杆安管情形熟悉故准歸潘承辦現因潘紳元燿晉京供職公司事務仍歸潘元詒會同戴典煌辦理業已批准立案矣

○三水鴉雀閘又告危急　三水縣桀平局之鴉雀閘前爲潦水崩缺二口約三十餘丈現西北水復漲甚爲危急初七早已鳴鑼救護云

○肇慶初一日風災續誌　肇慶地方自廿九晚三句鐘起風至初一十句鐘風勢猛烈益甚沿河打爛小艇二三十隻沈草艇兩艘柴船一艘北流船一艘載有米百餘包油三百餘桶猪二百七十隻均付東流各舖戶凉棚風兜吹去無數查夾此風颶至肇慶而止德慶都城等處是日河西船艇如常行駛均無意外云云

○請承輪渡之批詞　內河商船公會總理余乾耀江門東北局紳李濤等以請承輪渡稟奉善後局批示謂查江門來往馬騮洲輪渡現經核定限以八艘爲額所請仍准區乃與一人專承之處自應毋庸置議至東西砲台勇糧學費究竟八艘未停擺以前每年共繳若干自黃三專承之後每年共繳若干原案及現稟均未聲叙明白無從懸忖昨據江門商務會稟請籌繳該埠警費二千員業已批飭歸八艘分勻認繳能否兼顧應否即在警費內撥以昭平允而免爭執該商公會居中調度本無所偏袒於其間自可秉公查明核議俾商情公益兩無窒碍仰即遵照妥議具覆以憑酌奪毋違云

○廣府限期清理積案　廣州府陳守初七日諭飭各屬書吏所有積壓各案限於五日內一律辦完以便移交新任聞陳守交卸後擬入京陛見過道班云

○拘拿控告倒欠案　佛山舊檳榔街鉅生布店東戴政桓戴均棠兄弟被控削夥閉恒茂泰天津庄倒各銀號揭項十餘萬初五日各銀號親至佛山稟請警局飭警兵按址將戴氏兄弟兩人拘拿囘局翌晨即解南海縣究追

京省新聞

記事

○又考試留學生　考試歐美留學生現已改期於初八日

⊙唐紹儀赴美目的　東督徐世昌電告政府商借美債以還賠欵作抵已有頭緒此次唐紹儀赴美致謝係由徐密保使之商議此事

○張主筆袁動筆　近日袁世凱多動筆票擬張之洞頗主筆具奏蓋袁枚速張馬工故也雲南軍務諸條閱皆由袁調旨女學堂師範一奏張之洞手自爲之先防流弊後說開通此摺一篇主腦草稿作蘇子瞻體龍跳虎臥爲張之洞得意之筆甫脫稿即爲某侍郎持去矣

○郵傳部之顧問員　有法國工程師查利濃已奉郵傳部派爲該部顧問員云

○會議直豫鄂火車貨捐辦法　郵部以直豫鄂三省火車貨捐事近日電致各該省督撫派員至鄂會議辦法並謂彼此如能以公益爲心每年約可多收二三千萬之譜云

○革黨與外人串謀起事　徐世昌致政府電畧謂現偵探有愛琿革黨與某國秘密黨員通謀行將起事已同某國員嚴密查拏云

○瞿鴻禨難於起用　政府各大臣請起用前軍機大臣瞿鴻禨皇太后不許

○直督被參摺留中　直督楊士驤近被某侍御奏參大旨謂該督撫東數年親戚故舊滿佈要津而各局所之坐領厚薪無所事事者尤不可數計以致庫欵如洗虧空纍纍後任幾至無從措手自升任直隸不及期年而各局所派人員不下千數人每月加增薪水不下六七萬金直隸度支素絀何堪經此虛糜恐不久將爲山東之續云云聞此摺已留中

○通飭各學堂照章考試　學部以各省學堂考試月分或學期或畢業之分數皆與定章不合現飭督學局通知各省嗣後考試皆一律遵照新頒之考試章程八十分以上爲最優等七十分以下爲中等五十分以下爲下等以昭一律

○漢口比領事自殺　字林報載接漢口六月廿八日電云比國駐漢口領事斯庇克氏因瘋疾忽持手槍轟擊自盡

○鄂省市面之恐慌　鄂省因銅元充斥價已跌至五錢九分每洋一元可易錢一百三十餘枚各項商店以銀購錢售者虧一再加價乃不足以抵制現各商幇又集議概行改訂價目或再酌加價值惟米價現在每担已達六千以上小民已經不堪再一增加則不堪設想

○又請釋可憐之徐偉　浙江嘉興教諭胡道楠以徐偉監候待質案已逾年伊父徐鳳明早長子錫麟就戮時尙謂死之已晚毫不悲痛現於徐偉無辜被累寢食不安懇准保釋如日後有應訊之處隨時到案云

○周馥助振十萬得賞京卿　江督奏光緒三十一年江北徐海淮安各屬水災飢歉一品銜廣東試用道周馥報効銀十萬兩撥解災區散放查周馥現年七十四歲籍隸江西廬陵縣每遇地方善舉無不首先捐輸若不破格優獎無以資觀感請賞給周馥四品京堂候補並加頭品頂戴奉硃批著照所請

○州縣供應佛差之苦　達賴喇嘛自抵五台之後山西代州各屬每因往來供給勢頗不支所支各欵又歷久未能領出以故該州人等特於日前聯名具稟晉撫陳明一切受累云

○武昌漢口瘟疫盛行　武昌漢口兩處瘟疫流行死者不計其數其病症均係吐瀉及染筋之類速則數時緩則三四日必斃命現下租界西人亦染此症斃命者甚夥武昌亦時疫盛行居民大半染病念五日一日各警局之到診號數總計三百四十九人

○留學日本海軍學生全體罷學　駐日使館宣布海陸軍留學生新章後振武學校學生以其諸多障碍特派代表親赴使館交涉無效全體罷學茲悉留學商船學校之海軍學生百數十人亦全體罷學查海軍學生每月學費二十七元每居暑假另給旅行費三十元並預支貸費兩個月距今夏季但一律不給且永遠裁撤以致不能隨同日本學生遠行遂一同罷學

香港新聞

記事

○船政廳案　日前利州小輪與一貨艇相撞昨日由柏廁船政司審訊判利州小輪之司舵人鄧福裕駕駛不愼不應下其小輪行大海規之時離該貨艇三十五英尺方始倒輪向後退着將鄧福裕執照停止一月以示薄懲

○疫報總數　本年由英正月起共計有疫症一千零四十七宗歐人占二宗華人占一千零十九宗餘二十六宗乃亞洲各國人其中死者歐人一名華人九百四十九名亞洲各國人弍十五名共計死者八百七十五名生者一百七十二名

○時症紀錄　本月初六七至初八正午三天本港報疫二宗九龍一宗共三宗前禮拜內疫共六宗不治五宗霍亂症四宗不治者三宗

○大澳獲屍十具　昨日大澳新界報稱又尋獲屍一十具經捕差掩埋云

○疑是英京之物　漁人某甲蔵一錨鍊料是英京輪船之物爲捕差查悉昨早控於案官判被告無罪釋放

○英相來電慰問風災　港督已接英相來電云聞香港風災殊深惋惜兩年間此爲第二次風災請轉達港民道政府慰問之忱云

精華錄

（小說本日停派）

諧談

菩薩白服砒霜致死　苡園

砒霜。毒藥也。聞之且令人瘦。入喉便可致命。此物。名信石。又從信字取義。或有呼作人言者。雖屬隱語。而藥肆中伙伴多能識此名詞。殆以俗既通行日久故耳。厦門有一種迷信。病家不願延醫。惟日乞靈于土木偶像。彼爲偶像者本不能言。又何從醫人。乃有神棍以爲資。自承仙佛附身爲人治病。神一附身。必跳躍如瘋癲。口中所言。皆神話也。俗號降童。又名乩童。或稱箕童。漳泉兩府十四屬邑咸迷此道。而厦門尤有特別奇異者。則箕童僞粧神來附體之時。必跳出廣衢。任意趨往生熟藥肆或巨宅之門。止而距躍。背後多人隨之。若者爲箕童之徒黨。若者爲問病之家人。其徒黨慣聽神音。能爲神作胥譯。神之止人門不去也。云欲求藥。無敢揮之以肱。及匿藥不與者。某年有淸水祖師箕童。往止大戶之庭募集珍藥。爲是者屢矣。大戶始敬終怠。先且疑之。預料箕童間日再來。思所以戲之。冀杜其後此繫之詞。乃善砒霜末一中瓶。外貼色箋。特楷書貢品人言粉十字。越時而箕童戾止矣。大戶拈香歡迎如恒狀。大聲言曰。弟子藏藥告罄。惟存人言一味。菩薩慧照隱微。無俟多瀆。果需別項。請過車駕。如以人言。尙足備數。則不敢自私其有。箕童作菩薩語曰。人言何在。大戶恭捧晶瓶以視之。箕童誤以爲是必珍貴之品。如珍珠八寶散之類。故收藏至密。爲中生詭詐人家物事。未嘗一視之佳物。今日非佳。吾神今日特爲此來。安有不需之理。遂抗聲其喉。作至淸晰之語音曰。是藥大遇大戶別藏俱罄者。必不甘出以媚神意。大戶家人。均忍笑。時則箕童似聞身後有微語曰。菩薩殊憒憒。以人言爲佳藥。此聲適入箕童之耳膜。老羞成怒。急不擇言。乃面大戶曰。吾神以是爲佳藥。誰敢言是不佳者。子速以晶瓶授我手。吾神將顯大神通。立使衆弟子各袪其惑。瓶既入手。隨去其塞。對衆言曰。吾神以是爲佳藥。吾神當先自服以示人。執瓶向己。盡傾入喉。隨咽隨言。口中尙自贊佳不絕。其徒黨知箕童誤會。思欲阻之。又礙於神面。不應參凡夫之計畫。俟彼服後。羣擁之去。急往購防風末冀解砒毒。無奈所服逾兩餘。毒力大發。入門即倒。菩薩遊極樂去矣。此事人多傳爲笑談。乃迷信者後多[illegible]也。吁。

談薈

賢令判訟兩誌　佩韋

新會鄉賢胡方先生。居會竹岡。以品學聞於時。有某鄉與鄰族爭路。構訟多年。久未判決。邑之賢令某君。耳金竹先生之名。示期往勘。謂胡姓耆老曰。此間有胡方其人者。請一見我。案可立決。胡姓迫令先生出見。邑令見先生舍去兩姓所爭之新路。繞道而行。否則不發一言。邑令喜曰。胡某。便回家。我已得實情矣。遂將新路判歸鄰族。先生以此舉不容於鄉人。而先生之名譽。亦因之大噪云。

其二

劉君懷璽。富而好禮。惟於名分二字。持之甚嚴。其父大祥。有老僕以遠客起家。備禮致祭。劉與之未經謀面。以爲戚好前輩。就位陪拜。詢之知爲老僕。大怒。老僕出言不遜。不肯自認奴隸。遂成決裂。劉訟諸官。老僕運動經年。久未審斷。邑之賢令某君。於其對質時。老僕一見劉某。垂手立正。如站班然。邑令判曰。老頭兒奴性未除。尙欲與主人爭訟耶。嚴訊之。案遂決。此兩事傳誦至今。百有餘年矣

雅謔

執竿嘅人　務農子

有執長竿入門者。豎執之不可入。橫執之不可入。計無所出。倚門而呼曰。取鋸來。待我截其竿而入。其女出而視之曰。不用鋸。但倒其竿。則可入矣。其父即如其言而入。笑曰。女兒如此捷才。若有女試考。定中女狀元。由是凡事必問計於其女而後爲。人皆目其女爲狀元女焉。夫魯人執竿。齊人學瑟。已貽笑柄。今果有是人。殆古人之逆料其有是而云然耶。抑親見其有是而云然耶

高陞戲院

（演華天樂第二班）初□日演

◎正本 孫臏下天台

◎出頭 武生耀新耀蛇仔旺首本 烈女罵賊 美人耀著名首本

日 貴妃床四位九毫 彈弓床三位九毫 對號位銀二毫 椅位銀一毫 板位錢五十

夜 貴妃床一元六 彈弓床銀九毫 對號位弍毫五 椅位一毫五 板位錢十

告白

敬啓者本寫字樓現有銀出揭利息相宜如有產業按揭者請到弟處面商是荷

光緒卅四年七月初四日 [illegible]

辯別名姓告白

啓者昨閱華字日報七月初一日香港新聞欄內有被控施用假單騙放一則案內謂陳錦有爲被告作証供云是售金山商家近日返中國約於前五月廿四號爲一經紀名周典者引識譚善亭黃蘭生等說聞悉之下內有黃蘭生名亦字殊深駭異然港地之廣或者人有同姓名未可料惟是名譽所關特登報剖白以釋羣疑俾閱報諸君知所辯別弟向在威靈頓街八十九號經理香港糖菓公司與泰恩輪船公司事務于于案內之名所謂曹鳳池陳錦有周典譚善亭等人弟概未與其認識並特字敬告閱報諸君幸勿以弟爲案內之人可也此佈

光緒卅四年七月初七日 威靈頓街香港糖菓公司黃蘭生[illegible]

不論老少男女均皆合服

丈夫再造散專治陽事不舉先天不足後天失宜操勞過度酒色傷身等症又能立愈一切血沽氣弱一服奏效實男科之不和腎虧不足腿痿積滯不化肝氣半身不遂脚氣心衝頭痛山林瘴疴各處藥店均有發售或直向石叻海過痞瘍第一吊橋脚韋廉士醫生總藥局採買亦可每樽價銀一元五角每六樽價銀八大元不論遠近一律不取郵費

香港代售處 屈臣氏大藥房 德建大藥房 施德輔道中廣生行 德輔道中及大道中先公司 永樂街瑞昌疋頭店 中環大馬路均泰洋貨店 永樂街華昌疋頭店 永樂街德昌榮疋頭店 中國各埠之著名藥房及大商店皆有此丸代沽

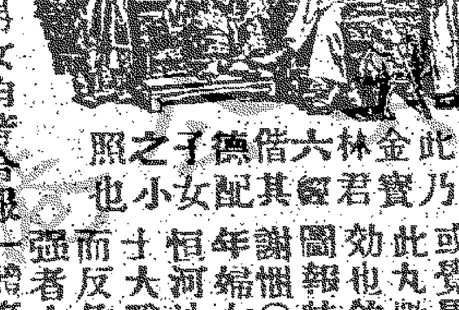

此金林六借德子之照乃寶君留其配女小也

此丸或覺胃口不如即服効也每得其圖報銘感可謝特賚數力內嫡惻〇大陸言籍中年女患此症之韋恒河沙數而得者廉士大醫生紅丸之力而反危爲安變弱爲強者亦難枚舉此丸

壺中妙品

章廉士紅色補丸

林君六經南洋大吡叻錫礦東之有名望者也生長南邦學問淵深爲進步黨之頭等人物居吡叻之金寶地又係礦務中之領袖日前其德配染恙醫罔効後服韋廉士大醫生紅色補丸而獲全愈本藥局接來書道謝茲照譯登台照仲祈痛之症日發一次每次數日三年前肢內偶染頭昏迷悶數點鐘方止每一病作則之久病作時則口氣穢臭月信愆期等弊雖一醫延中外而寸效鼻無滴弟有一日接到小書本述章廉士大醫生紅色補丸之功用籍知此丸於婦科尤合弟隨購得六瓶若晚內試服酒服了四瓶之後則能食能睡舌胎脫口氣清佛覺大有喜色無何而頭痛全止精神勝於平日計服此丸之時并無服過別藥是則賤內之病得以時儲數瓶之力可無疑矣因見此丸功力神速是以時儲數瓶弟家中不時之需或覺胃口不如即服

金山總領事何太尊官印獎給證書

COPY

To whom it may concern :—

We the undersigned his Imperial Chinese consul general, and directors of the Chinese Hospital of San Francisco do hereby certify :—

That Dr Mark Q Ying whose photograph is hereto attached is a member of the medical staff of the Chinese Hospital for more than a year last past.

That since his connection with the said institution he has in conjunction with the American Doctors of the said hospital, rendered many valuable servicies, and many Chinese have been cured by his medical skill and advice.

That this certificate is given him as a token of our appreciation of his works and servicies rendered to the said hospital as well as the Chinese at large.

In witness whereof we have hereunto set our hand and affixed the [illegible] the consulate on this 23rd day of May 1901.

HO YOW.

金山總領事鍾太尊官印寶僖獎給證書

麥君香英廣東廣州府香山縣學增生前九年攜醫生護照來美在金山東華醫局充當醫士三年精通脈理救濟多人經前總領事何 獎給醫據并豪頒 欽差出使大臣伍 移咨廣東巡撫部院轉咨學院准免該生歲考俾得留美專心行醫各在案又有東華醫局西醫三人簽名表證該生學有本源品行端正今該生回國有日爰紀其事實俾人人知良醫也

光緒三十二年正月念八日 駐美金山總領事鍾

[illegible]

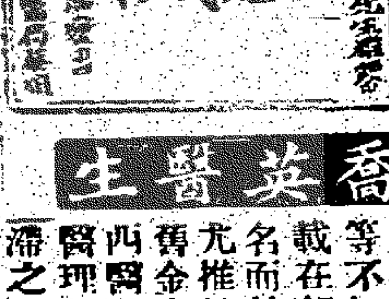

特頌麥香英醫生

吾內子產後腹痛醫藥罔效幸延麥香英先生診治數服即愈特報圖謝並以告世之抱恙者溯先生遊美十年醫愈中西人等不知凡幾洪經載在報紙中外馳名而於眼科兒科尤推妙手近年往舊金山等埠均慮西醫驗眼得先生醫理指示多免阻滯之虞于於小兒科急驚慢驚之辨實有把握幅幼功多餘皆對症而施絕無偏倚故在美東華醫局數載口碑載道歷蒙官商獎賞證據可憑今回港懸壺在德輔道中門牌九十四號康寧堂住宅即在對門英華西菜館二樓附錄醫據如左

[illegible]

張大鵬白濁丸

此丸治黃白濁淋血濁沙淋尿管刺痛濕熱下注屙症一服痛愈毒二三樽收功清茶送下每樽收下壹毫老切牌在香港十[illegible]威大馬路弍百拾七號

扶元捷毒藥膠

此膠解毒得以有奇貫元開胃兼治花柳各症用膠一料毒清症愈收效不速有賤毒天厭

張大鵬醫花柳

包醫雜症限全愈[illegible]白濁一日醫痊疔五日消芒藥二日愈骨痛三日瘡痔瘰半月

敬頌張大鵬良醫

張大鵬先生醫術妙手回春窮神入化君刀圭不用藥技秀然久已傳播香江名馳海外矣呼先生者無論識與不識皆稱爲生華陀惟是先生不敢自矜雖闡秘獨探術希盧扁仍自謂不如古人謙德也余頻患惡瘡如枝如瘻眠食俱廢蒙先生湯石兼施內外兼治不旬日病已霍然自揆無以報先生惟有永矢弗諼敬告同寅俾知所趨向云爾

丙午年二月十一日弟黃棣芳拜啓

省港澳輪船公司船期告白

來往省港輪船列左

○往省船期 除禮拜日不計每早八點鐘有船由港晉行往省又除禮拜六日不計每晚十點鐘有夜船晉行往省

○來港船期 除禮拜日不計每早八點每晚五點半鐘有船由省來港

（上列各船皆載運郵信爲省河之最巨最快者客位格外華麗房舍加整齊）

○河南二千三百六十三噸 ○金山一千九百九十五噸 ○佛山二千二百六十[illegible]噸 ○香山一千九百九十八噸

（由七月初七日禮拜一起此禮拜內來往省港日夜輪船行期）

	由港往省		由省來港	
禮拜一日	早香山八點	晚金山十點	早河南八點	晚佛山五點半
禮拜二日	早河南八點	晚佛山十點	早香山八點	晚金山五點半
禮拜三日	早香山八點	晚金山十點	早河南八點	晚佛山五點半
禮拜四日	早河南八點	晚佛山十點	早香山八點	晚金山五點半
禮拜五日	早香山八點	晚金山十點	早河南八點	晚佛山五點半
禮拜六日	早河南八點		早香山八點	晚金山五點半
禮拜日		晚佛山十點		

港澳船期

○瑞安輪船 常泊永樂碼頭 每日晨早八點鐘往澳 禮拜日九點鐘往澳 下午兩點鐘返港 下午五點鐘返港

○瑞泰輪船 常泊本公司碼頭 每日晨早七點半由澳來港 下午弍點鐘出港返澳

（各脚列下） 大餐樓四員 來回艙七員 二等位壹員五毫 三等男客六毫 三等女客五毫 大艙客位四毫 （瑞安 瑞泰 兩船客脚一樣）

省澳船期

○海生輪船 每逢禮拜一三五日上省 禮拜二四六日返澳 （省城泊[illegible]碼頭）

◎省城梧州輪船 西南五百八十八噸 南寧五百六十[illegible]噸

上列兩船每逢禮拜一三五日上午約八點鐘[illegible]

由梧州來省往返程期五天船上[illegible]

欲更知詳細者請到本公司寫字樓[illegible]

光緒三十四年[illegible]

省港夜船告白

哈德安 逢禮拜一三五上省 禮拜二四六返港

播寶 禮拜日禮拜二四上省 禮拜一三五返港

香港泊楊泰興碼頭每晚十點開行 省城泊沙基口每日五點一角開行

頭等房每位五元任帶跟人一名在內 二等房每位二元 樓上每位壹員二毫 大艙每位五毫

本船堅固快捷招呼妥當無悞 法華郵船有限公司謹啓

程日南

事包醫花柳各症中外馳名近有無耻棍徒步我後塵效我丸[illegible]諸君料必同笑

統治花柳膏 府疔痔漏魚口便毒鼕爪脚骨痛等症限樑藥膏五日包保全愈如有不愈藥銀送回雙倍償有隊毒斷種天誅地滅無論各症齊不齊限用藥膏一料價銀六員大症拾員

第一白濁丸 五淋白濁無論有痛無痛經症一日全愈重症三日淸楚每服價銀三毫半雙料銀七毫

創製癬藥蛋 煉藥造成藥蛋一個將藥蛋擦癬處其癬自然除謝不汚衣不退皮不痛能止癢每個藥蛋價銀一毫半加大三毫

大便血痔丸 專治大腸受濕熱不論男女前後痔血紅白痢等症輕症一服即好重症兩服全愈每服價銀二毫半雙料五毫 雞喉蟲服 婦女調經肚痛丸

止痛眼藥 老舖在廣東省城大南門口一棧在西關十三行仁安街 棧在香江中環水車館三多茶樓後便押巴甸街開張

太平戲院

（新少年童子班）初九晚開演

◎出頭 六國封相 醉打金枝

夜 彈弓床一元 貴妃床六毫 對號位一毫五 椅位銀一毫 板位錢三十

重慶戲園

（演姑蘇桂仙女班）初九日演

◎正本 大賜福 四盤山 則美案 孫臏問智 鳳鳴關 界牌關 文照關 彩樓配 賞馬

◎出頭 烏龍院 黃金台 打龍袍 六月雪 忠孝牌 獨木關 三上串

（日）貴妃床一元六 對號位銀一毫 椅位銀一毫 板位錢四十

（夜）貴妃床銀三[illegible] 對號位二毫[illegible] 椅位銀[illegible] 板位錢五十

廣告

本公司特聘姑蘇桂仙女班來港在重慶戲園開演已有旬日現因人脚未齊不免缺憾本公司不惜鉅資再由上海聘請頭等名角十餘人另聘京都三上吊名優串演外江戲彩奇巧新戲定必耀目增光以餉諸君 本公司桂仙女班[illegible]同上海新到 諸君早臨觀看特此預聞

光緒卅四年七月初二日 詠霓公司告白

聲明告白

啓者劉健卿翁于英八月壹號不在本公司接洋面火燭燕梳之職如實號本年在本公司所保之洋面燕梳保單新交到本號房屋[illegible]橋篭字收并簽回辦房圖章方爲實據倘交別人乃是自悞特此聲明

戊申年七月初五日 山打威剌洋行[illegible]

香港華字日報船頭金銀貨價行情

戊申年柒月初捌日禮拜弍入口船頭列左

英火船名沙非路　由小呂宋載來雜貨　官公司
英火船名卑厘亞士　由打甘鼠載來雜貨　太古洋行
日火船名熊野丸　由橫濱載來雜貨　日本郵船
日火船名衣利摩丸　由武治載來煤　大阪公司
英火船名豐盛　由星架波載來雜貨　裕德盛
法火船名香港　由海防海口載來雜貨　孖地洋行
英火船名亞剛士　由星加波載來雜貨　太古洋行
中火船名廣利　由羊城載來雜貨　招商局

美國郵船名馬摩剌准於柒月拾弍日正午開行往星加波庇能哥林保
美國郵船名蒙古准於柒月拾弍正午開行往上海日本檀香山舊金山
德國郵船名山河十准於柒月拾陸日正午開行往星加波庇能孟米等
美國郵船名天津丸准於柒月廿弍日正午開行往上海日本檀香山舊金山
法國郵船名亞文比合准柒月廿弍日正午開行往西貢星加波哥林保
美國郵船名高麗准捌月初叁天明開行往上海日本檀香山舊金山等

往星架波哥林保砵息馬些路倫敦晏滑◎備後丸　初玖早
往海口北海防◎船直棣　初玖早開行
往長崎神戶橫濱◎船八幡丸　初玖日正午開行
往上海◎船日陞　初玖日正午開行
往汕頭廈門安平◎船漳州丸　初玖下午兩點開行
往海防◎船香港　初玖下午七點開行
往八打威三孖冷泗厘蚕孟家室◎芝班拿士　初玖開行
往西貢◎船堤岸　初玖日開行
往威海烟台天津◎船夔州　初玖日開行
往上海◎船廣利　初玖日開行
往三水梧州◎船廣威　初玖日開行
往域多利雲哥華等◎船披厘羅份　初玖日開行
往他士爹島庇厘士濱湯士威路雪梨庇利濱◎熊野丸　初拾日正午
往烟台天津◎船昌陞　初拾日正午開行
往上海橫濱神戶武治◎船亞鴨加　初拾日正午開行
往上海◎船恒生　初拾下午四點開行
往海口北海◎船陞安　初拾日下午開行
往鎮江◎船衣打架　初拾日開行
往石叻庇能◎船豐盛　初拾日開行
往上海◎船地利希　初拾日開行
往域多利雲哥華打甘鼠些路◎船比厘羅份　拾壹日上午開行
往神戶橫濱◎船丹波丸　拾壹下午兩點開行
往汕頭廈門福州◎船海壇　拾壹下午四點開行
往小呂宋◎船源生　拾壹日下午開行
往海口海防◎船加大利臣　拾壹日開行
往三水梧州◎船廣泰　拾式日上午開行
往古達山打根◎船般烏　拾式日正午開行
往小呂宋◎船沙非路　拾式下午四點開行
往廈門烟台牛莊◎船桂陽　拾式日開行
往汕頭石叻泗水三巴冷◎船物臘牌　拾式日開行
往安南西貢◎船西貢　拾式日開行
往域多利打甘鼠◎船地理文　拾式日開行
往上海日本雲哥華◎船岐連花　拾叁上午九點開行
往廈門汕頭淡水◎船城津丸　拾叁日下午九點開行
往星架波哥林保孟米◎船岸宮丸　拾肆下午七點開行
往廣州灣北海海防◎船河內　拾五下午四點開行
往小呂宋◎船德安　拾五日開行
往石叻三孖冷◎船阜生　拾五日開行
往烏約◎船滿洛士　拾五日開行
往星加波哥林保砵息馬些路倫敦晏滑◎加茂丸　拾陸早
往倫敦晏滑◎船烏比亞　拾陸日開行
往上海日本◎船打非冷加　拾陸日開行
往日本域多利打甘鼠◎船旐勿　拾柒日開行
往上海橫濱神戶武治◎船福生　拾捌日正午開行
往小呂宋◎船隆生　拾捌日下午四點開行
往上海神戶◎船烏帽子丸　拾捌日下午開行
往上海日本◎船巴剌摩　拾捌日開行
往上海日本雲哥華◎船印度皇后　拾玖日開行
往小呂宋◎船大名　廿式下午四點開行
往神戶橫濱域多利些路轉駁花旗等◎安藝丸　廿弍下午
往星加波哥林保砵息馬些路倫敦晏滑◎河內丸　廿叁早
往日本域多利打甘鼠◎船橋馬力　廿叁日開行
往新金山等◎船衣七頻　廿肆日開行
往神戶橫濱◎船因幡丸　廿五日上午開行
往星加波哥林保孟米◎船影島丸　廿陸下午開行
往星加波庇能加剌吉打奧國◎船士利士亞　廿陸開行
往上海神戶◎船高崎丸　初壹日上午開行
往星加波哥林保砵息馬些路倫敦晏滑◎讚岐丸　初柒早
往神戶橫濱域多利些路轉駁花旗等◎伊豫丸　初陸下午
往域多利雲哥華◎船寧洲　初柒日開行

太古洋行　日本郵船　渣甸公司　大阪公司　孖地洋行　鴻發公司　和發成　太古洋行　招商局港　志安號　南泰合記　日本郵船　渣甸公司　舊沙宣行　渣甸公司　源昌利　咸北公司　德盛　鐵行公司　太古洋行　日本郵船　德忌利士　渣甸公司　源昌利　志安號　鴻發公司　宜公司　太古洋行　乾泰隆　和發成　天祥洋行　昌興公司　大阪公司　日本郵船　孖地洋行　太古洋行　渣甸公司　宜公司　日本郵船　鐵行公司　勿者士洋行　天祥洋行　渣甸公司　日本郵船　鐵行公司　昌興公司　太古洋行　日本郵船　日本郵船　天祥洋行　劫行　日本郵船　日本郵船　山打洋行　日本郵船　日本郵船　日本郵船　南泰合記

衣布
林沽十號孟米紗五十包　一百零一元五　本港
又沽十號孟米紗五十包　九十八元　本港
又沽十二號孟米紗五十包　一百零四元五　本港
又沽廿號孟米紗五十包　一百二十元　本港

新沙宣沽廿號孟米紗五十包　一百二十元五　本港
又沽十二號孟米紗五十包　一百零三元　本港
又沽十號孟米紗五十包　九十九元　本港
舊沙宣沽廿號孟米紗五十包　一百二十一元　本港
又沽十六號孟米紗五十包　一百一十三元　本港
又沽十號孟米紗五十包　一百零四元　本港
永成沽新會葵五十包　二十八元　本港
裕和沽汕頭白糖　四十二兩　本港
又沽白瓜子廿包　七兩一　本港
紹和沽花生肉　十二錢　本港
又沽河口絲　七十五元　本港
又沽白魚十二箱　四十六兩　本港
◎米市　如常

◎新公煙價壹千零柒拾元
◎新煙價壹千零五拾元

柒月初捌日禮拜弍（銀行買入）
三十天司單　即期電匯
四個月司單　期單
三個月司單　佛單
劵單　劵紙
日本紙
大日本紙
花旗紙　金條
即期電匯英京電報
英京即單
旦期單
舊山電報
佛朗電報
石叻電報
小呂宋電報
生銀價仲司單

往舊金山大埠香港上海日本各埠檀香山

本公司各輪船開往舊金山大埠先到上海次到日本取道內海經長崎神戶橫濱再次到檀香山直往舊金山　諸君搭船船上人員均以禮貌相待飲食茶水床厠一概妥當茲將附搭大船往各埠客位列下
往上海每位銀拾叁員弍　往長崎每位銀拾七員陸
往神戶每位銀廿員零九　往橫濱每位銀式拾弍員
往檀香山每位　男客金銀五十一元　往舊金山每位　男客金銀五十壹員
不用稅金　另稅金美銀九員
女客加收金銀四員　女客加收金銀五員
本公司兼接載搭客前往歐洲各國及大呂宋間拿打等埠凡往歐洲麥西哥及南北美洲各內埠可由火車到者則由火車駁往至頭號二號房位及頭等艙位均有一定價值詳到中環海旁干諾大道第肆號本公司詢問便悉如有貨物寄往橫濱日本各埠檀香山舊金山及美國各內埠布路非　巴拿孖　庇老等埠本公司俱有船駁載到埠安妥凡附貨物必須於船未開行前一日下午四點鐘在船落清還則不收小件包箱等物亦同日五點鐘在本公司寫字樓收凡各小物件必要寫明收貨人門牌地步內載何貨物價值若干至貨物寄美國內地及檀香山大呂宋埠者本公司要取稅單封寄檀香山及舊金山大埠稅關查驗
光緒廿六年　七月　拾九日
花旗輪船公司　代理東西輪船公司　代理東洋汽船公司代理人　施利化士東帶

啓者本號茲有堅固快捷輪船名
◎堤岸　前往西貢埠　准七月初九日開行
◎西貢　前往西貢埠　准七月十二日開行
貴客如欲搭船附貨者請至本號面議此佈

啓者本行茲有堅固快捷火輪船名
◎直隸　前往海口北海防埠　准七月初九開行
◎夔州　前往威海烟台天津埠　准七月初九開行
◎比厘羅份　前往域多利溫哥華打甘鼠些路埠　准七月初十日開行
◎德安　前往小呂宋埠　准十五下午四點開行
◎大名　前往小呂宋埠　准廿二下午四點開行
貴客如欲搭船附貨者請至本行面議此佈

啓者本公司茲有堅固快捷火輪船名
◎芝班拿士　前往八打威三巴冷泗厘孟家室埠　准七月初九日開行
◎般烏　前往古達山打根埠　准七月十二日午開行
貴客如欲搭船附貨者請至本公司面議此佈

啓者本公司茲有堅固快捷火輪船名
◎日陞　前往上海埠　准七月初九正午開行
◎昌陞　前往烟台天津埠　准七月初十正午開行
◎恒生　前往上海埠　准七月初十下午四點開行
◎源生　前往小呂宋埠　准七月十一日開行
◎阜生　前往石叻三孖冷埠　准七月十五日開行
◎福生　前往上海橫濱神戶武治埠　准七月十八日正午開行
◎隆生　前往小呂宋埠　准七月十八下午四點開行
貴客如欲搭船附貨者請至本公司面議此佈

往三水洲埠
啓者本公司茲有堅固快捷火輪船名廣威
初九日廣泰准十一日開往三水梧州等埠
貴客如欲搭船附貨者請至本號面議此佈
光緒卅四年　七月初三日

啓者本公司茲有堅固快捷火輪船名
◎海壇　（此後本公司火船到港泊本公司碼頭）
前往汕頭廈門福州　准十一下午兩點開行
貴客如欲搭船附貨者請至本公司面議此佈

啓者本行茲有堅固快捷火輪船名
◎香港　前往海防埠　准七月初九下午七點開行
◎河內　前往廣州灣北海海防埠　准七月十五下午四點開行
貴客如欲搭船附貨者請至本行面議此佈

啓者本號茲有堅固快捷火輪船名
◎物臘牌　前往汕頭石叻泗水三寶壠　准七月十二開行
貴客如欲搭船附貨者請至本號面議此佈

啓者本行茲有堅固快捷火輪船名
◎地理文　前往日本域多利打甘鼠　准七月十二日開行
◎旐勿　前往日本域多利打甘鼠　准七月十七日開行
◎橋馬力　前往日本域多利打甘鼠　准七月廿三日開行
貴客如欲搭船附貨者請至本行面議此佈

日本郵船公司

啓者本公司茲有堅固火輪船名
◎備後丸　前往星架波哥林保砵息馬些路倫敦晏滑等埠　准七月初九天明開行
◎八幡丸　前往長崎神戶橫濱埠　准七月初九正午開行
◎丹波丸　前往神戶橫濱埠　准七月十一下午開行
◎熊野丸　前往他士爹島庇厘士濱湯士威路雪梨庇利濱　准七月初十正午開行
◎加茂丸　前往星架波哥林保砵息馬些路倫敦晏滑等埠　准七月十六天明開行
◎烏帽子丸　前往上海神戶埠　准七月十八下午開行
◎安藝丸　前往神戶橫濱域多利些路轉駁花旗內地各埠　准七月廿二下午開行
◎河內丸　前往星架波哥林保砵息馬些路倫敦晏滑等埠　准七月廿三天明開行
◎因幡丸　前往神戶橫濱埠　准七月廿五上午開行
◎影島丸　前往星架波哥林保孟米埠　准七月廿六下午開行
◎高崎丸　前往上海神戶埠　准八月初一上午開行
◎讚岐丸　前往星架波哥林保砵息馬些路倫敦晏滑等埠　准八月初七天明開行
◎伊豫丸　前往神戶橫濱域多利些路轉駁花旗內地各埠　准八月初六日下午開行
本公司代理日清汽船公司專接漢口長江各埠貨物
貴客如欲搭船附貨者請至本公司面議此佈

往日本林埠嵜
啓者本公司茲有堅固火船名羅文打准七月二日開行前往日本檀香山舊金山砵崙及花旗內地各埠
貴客如欲搭船附貨者請至本公司面議此佈
戊申年　五月廿六日
順昌輪船公司謹啓

大阪商船會社（准期常川來往中國之南及臺灣上海等埠）
直往海防埠
◎新竹丸
前往汕頭廈門淡水埠
◎城津丸　准十三上午九點開行
往汕頭廈門福州上海
◎貴德丸
前往汕頭廈門安平埠
◎彰州丸　准初九日下午兩點開行

燕醫生藥

解血毒藥水　除濕藥水
固腎藥　引經藥
殺蟲藥　補血藥

光緒卅四年二月初九日

專治內外雜症

婦科保安丸　真人還精丹　少林壽世打丸　珍寶眼藥散

香港在港中環街市對面樓下三十一號　燕醫生堂啓

錦福唐字調音英話

此書四百餘頁由一數目字一二三四起至四五字句語門上專為初學者易曉快識之用各英字俱以淺白善法配用唐字讀音卷尾附錄日用信件凡依唐字讀之便得英字音韻甚易學之處人多共知毋再贅述軟皮每本價銀一大員硬皮每本價銀壹員弍毫半

香港文英書局　省城各書坊均有代售

另有馳名本地膠口軍機紅簽大小信封發客

總發售處香港中環水車館後街錦福書坊

陳修宗藥局急救萬應紅白丸

啓者此丸專治男婦老少寒熱紅白痢症嘔疴肚痛絞腸痧氣時行瘟疫水土不服行船嘔浪不省人事飲食不化週身不寧熱滯暗心醉酒不醒等症凡遇症者食之全愈無不立即奏效　士商光顧認本藥局雙鳳嘜圖印為記細察藥味庶不致悞也　每包弍鏰賣銀弍毫不二價

（分局代售）
港上環海傍東興隆金山庄
省棠欄街富興陳吉宗處
佛山舍人新街文安紙庄
澳門大街益隆號
舊金山務約埠廣榮益
庇能埠廣順陳宗趙處
老舖粵東新甯斗山開張主人啓

撈貨告白

啓者茲由成安公司延請到陳帶記承撈起沉沒英京輪船內銀兩貨物等經兩家訂明允肯將撈起銀兩陳帶記沾三成銀主沾七成其餘之貨物等陳帶記沾二成貨主沾五成以上所沾之數作為酬勞費用所有人工費用俱由陳帶記支理倘有別情係由成安公司理妥與陳帶記無涉特此聲明以免後論

光緒卅四年七月初四日　陳帶記謹白

洋面火燭燕梳告白

啓者本行代理洋面火燭燕梳多年專保輪帆船來往各通商口岸兼保岸上屋宇舖棧貨物衣箱錢私等件無外意之虞倘有不測賠償快捷現蒙美賽諸尊光顧請移玉至上環舊街市街門牌第十八號本分局同陸學周翁面商可也

[illegible]月廿六日　架剌治行啓

英文最新串字粵音花士卜
即英文入之初版
初學新書廣告

此書專為初學英文者濬其靈機首十餘頁中明串字調音之法門使學者豁入心通毫無窒礙以為初習基礎後十餘頁授以課本循序漸進法門特別新裁學者習之如讀唐文之易凡讀此書兩月可勝尋常習讀六個月之功書中俱以粵音詳註其串字之法并各課本均皆顯淺易曉易明洵學堂之最良最善讀本也

每本價銀弍毫五先　十四旦

別發公司　寶雲樓　英華書庄　聚珍書樓　聚文閣　文英閣　均有代售

○總發售處香港中環錦福書坊

戊申年五月廿一日　莫文暢謹啓

收盈招頂告白

啓者今德輔道中一百零五號群英西菜生意原日係郭子山梁恩杰吳賢三人合股今因三人志圖別業情願將全盤生意舖底傢私招牌頂與挽英學承受經于前六月廿六日交易清楚但本號前所欠下各寶號貨項數目等即請于七月初拾日午到德輔道中一百零七號頂樓泰安船務公司與郭子山等面妥交收如預期不到乃係自悞倘日後生意盈虧及揭借担保會債等項概與舊人無涉特此聲明以免後論

戊申年七月初三日　郭子山　梁恩杰　吳賢　仝啟

大日本大阪　森川五彩石印

啓者本局專承印五彩石版月份牌　爆竹　花生糖　花露水　各色美酒　烟草　各種粗幼嘜頭紙等件　各款罐頭　神香　香蕉　膏丹丸散　貨名樣子　本局開設東洋歷有五十餘年不惜工本精益求精馳名中外價廉物美童叟無欺今特分支總代理店於香港利便貴商採辦如蒙光顧請到文咸東街九號二樓公誠公司面議可此

丁未年七月初一日　森川謹啓

啓者本號專辦日本新式磁器各款時鐘玻璃鏡器具什貨等件常有備便價甚相宜如蒙光顧請移玉步是荷

日商公誠公司謹啓

香港磨麵有限公司

啓者本公司現在中國租界將軍澳地方創設磨麵廠專用新式機器製造上等靚白好堅力麵粉貨物精美價值相宜經已開張諸君光顧請移玉至新海傍千諾道渣甸洋行頂樓本公司面議可也

一千九百零六年十一月廿一號
光緒卅三年十月十二日
香港磨麵有限公司告白

陶陶仙館廣告

陶淵明別館移來庾子山名園闢處樓開四面最宜倚檻臨風地拓三弓好是借花邀月對青山而挹秀俯蒼海以澄懷一洗塵囂都無酷暑謂蕭灑之景孰逾於此哉況有茶點全餐中西俱備以便諸君遊興愜意惠然肯來佳日遨遊奚忘消夏

光緒卅四年四月十七日　本園德律風二百六十三號

[illegible]

威林柏加公司
最新式簸米機

在香港博物院對面門牌十一號是電器師機器師礦務師並代理各款機器諸君有欲查問機器如家中自用電燈電風扇造紙造磚簸米開礦各種機器器具泳水衣等請移玉到面商交易不能則成亦無妨碍本公司常有最美善價極廉之貨出售請到賞光是幸凡有各種銅鉛銀等礦質本公司以現銀購買現有簸米機器及泳水機器衣服新到請到本公司閱看幸勿吝玉

新到新式風扇以機器轉行不用電氣價廉適用

一千九百零七年四月六號啓　九月廿二日

生香閣斷根狐臭散

代賣處上環大馬路知足齋　每樽壹毫

專治男女腋下狐臭經搽斷根凡知者極為神妙此真第一妙藥也

啓者本行專辦各國貨物
自製各款精品花露水生髮油男女粧飾用品發行

辟疫臭水

近日天時不正各疾叢生但每日早晚將此臭水以一份開清水壹百份配之洗於身內各處能驅絕各種微生物蟲虫蟻污穢之氣可免生病及染疫之弊也

每一加倫罐壹員八毫　半加倫九毫半
每大罇五毫　中罇三毫　小罇弍毫

玫瑰牙粉

此牙粉乃由化學選製若常用以此粉擦牙能使永無牙痛齒落之患且能固根潔齒除穢氣殺虫疫祛風去積之功誠講求衛生中不可少之佳品也

大盒壹毫　小盒六仙

加布力牙粉　每盒一毫半
擦牙香水　每罇弍毫半
平安浮水泡

中國自與外人通商以來民智大開舟車出入無不講求凡人生一世在水面往來時日不少若逢意外呼救無門此因平時未曾學習水性故一落水則如石沉海底又如西午八月漢口遭難之慘故本行得營於此故特在外洋辦得平安浮水泡一物以便搭船者遇有不測有所把持或平時學遊水者亦得習練誠為出門者不可少之物也此水泡取價從廉并易於携帶為度或吹之不漲者用水再浸或其氣洩出將鐵嘴之底用手壓實以無洩氣為度

用法先用水浸透由鐵嘴處吹之以漲

每個價銀一元

鄺源敬美國西法牙科

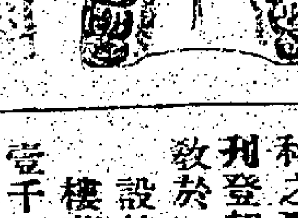

鄺源敬牙大科醫士台鑒弟素有牙患經多人代鑲俱欠精良惟蒙先生再鑲儼若生成況價廉術美牙科之聖手也弟感佩莫名謹頌數言刊登報端聊當鳴謝俾牙患者知請教於先生也敬叩台安

設館在中環大馬路五十一號二樓華商會所對面　二五旦習

壹千九百零五年六月廿號四

香港屈臣氏大藥房弟麥士肥路啓

請試雙妹嘜辟疫香包粉

此香粉係本主人研究植物之質得其原性之奧妙乃採百花蕊監製而成但其香氣久耐不變若藏於衣櫃內能薰透其衣服馨香異常且可驅各等害物之虫及常懷身上於道途上遇有不潔或山嵐穢氣等將此包嗅之便能辟除各病誠衛生之要品也

每包價銀壹毫

專治木虱狗虱藥粉

木虱狗虱等虫其形雖小為害甚大夏天最多不但食人之血且能混毒迷人於衛生大碍如遇有疫疾時其虱尤能作媒蓋其吸病者之血施於人身其症便能傳染也此藥粉擅能治之凡床舖椅櫈坊有此虱者宜用此藥粉滲於木罅處其虱觀之立即畢斃異常見効非謬言也

每包價銀一毫

雙妹嘜花露水

花露水之製創自歐西流消中國喜用之者既衆則外洋之利益深處茲盛言商戰競保利權之秋豈可不思挽回之策然製之未諳其法則徒請效顰適本主人於化學一道心得有素故將生平所學竭盡義務乃廣搜奇花大集異卉製成斯露使用之者如入蘭室如遊香國且耀以中國龍旗表以雙妹嘜為號　蒙同胞其歡迎乎請認斯嘜庶免碱砆混玉也　招各埠代理人如合意者請到面議并給額外利權

◎一凡傷寒傷暑傷風酒醉頭目疼痛昏眩宜用此香水沾透手巾鋪于面上如腔腹膨脹刺痛手足酸軟癱瘓等症宜將此香水頻頻敷其患處奏效如神

◎一凡癰疽疳疔花柳瘡癬痔瘡痳疹皮膚等症初起時急用此香水頻擦患處便能消愈

◎一凡蛇蟲鼠蟻蚊蟲口咬借傷成毒等弊宜用此香水沾患處能見立消

◎一凡無論居家出門時常用此香水沐浴身體沾滴衫襟可能辟天時癘疫山嵐瘴氣以及暑氣浮蒸撥穢垢穢等弊

◎一凡士農工商因公務忙碌以致力倦神疲宜用此香水鋪於面上大有提神醒腦之功

大號每罇四毫　式號每罇二毫半　四號每罇一毫

蒙賜格外相宜各洋貨店均有發售

各式上品花露水

國色天香羣芳特色種無龍麝名媛風流花露水乃閨閫助妝之妙品士商辟穢之香囊本行近日新自設製各種上等鮮花露水以應士商[illegible]之用其味馨香久而不散[illegible]

代理八香港屈臣氏大藥房

素馨　紫蘭　茉莉　玫瑰

證書嘉許本行以雙妹嘜作商票凡賜顧者請認明以免貽悞并欲購何種請移玉到本行面試不取分文

素馨　紫蘭　茉莉　玫瑰　以上四款
一安庄三毫半　三安庄壹員　五安庄一員一毫五

蘭花水　大號四毫　中號二毫五　小一毫
玫瑰油精　一安罇銀十五員
新到燈紗　每個銀二毫　每打銀二員

花露生髮香油

張麗華髮光可鑒古之美人以髮稱者不一而足本行深明生髮之理攷取各種鮮花炭製成油馨香爽滑能祛風養血潤皮去垢永保其髮烏潤無衰落之虞倘病後血虧產後血虧則髮亦如秋風桐葉零落堪傷若無此油補養定必首如飛蓬寥寥可數豈不負此春年此油誠為繡閣名姝妝臺妙品也

大罇五毫　小罇二毫

花露香髮蠟大號每條四毫　小號每條毫半

雙妹嘜各種菓子露

檸檬　玫瑰　甜橙　桑子醋
杏仁　士多啤厘　埃士忌兼梳打
波蘿　檸檬士瓜士　沙士　冧租士

將此露一份開清水十份飲之則勝過市上所沽之檸檬等水此露有各菓子原質之味能解渴生津開胃消食此乃暑天居家出外遊玩地方利便誠不可少之品也本行之菓子露已馳名多年各埠紳商衆皆讚賞近日將招牌之上加多雙妹像為記以免漁目混珠　諸君光顧請認雙妹招牌免至錯悞也

各埠洋貨舖均有發售

大樽價銀四毫　細樽價銀弍毫半

各菓子露如欲要有氣泡滾上者加本行之荷蘭水氣粉每杯約五厘便成如機器打之荷蘭水無異并能開胃消食生津解渴

用法先落氣粉次落菓子露然後冲水便合

氣粉每磅庄銀二毫半

以上各貨批發價銀格外相宜

總代發行處[illegible]

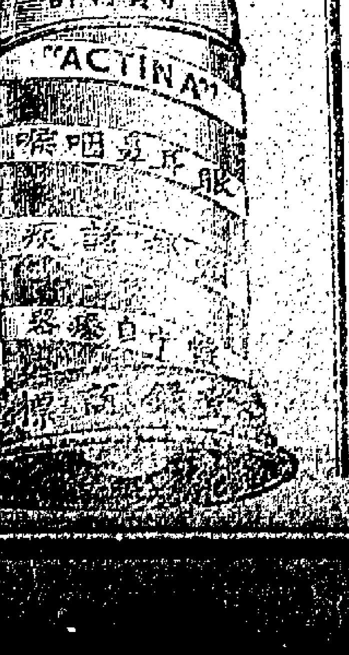

華順商行鑒敬覆者昨展華箋敬悉附到益田拿懷中自療器一顆股拳厚意感佩殊深貴行代理此器所治各症應驗非常是於活人之方別開生面者實足與電帶之精製神效相同不特卻病所資兼於衛生有益洵審世之無上妙品也鄙人屢經試驗即覺通體清爽多不盡虛傳特誌數言藉酬嘉惠區區搭函不盡揚專泐佈復順頌時祉不具

二品頂戴補用道署廣東廣州府事陳望曾

發聾振聵新論敬送

益田拿懷中自療器專治眼耳鼻咽喉肺胃肝各科並戒烟與嗎啡等患及頭腦痛氣痛喉痛等症其用法可以不藥而痊且無[illegible]時之虞學家可用百病能醫誠無雙妙品[illegible]餘擅醫各病不能盡錄欲知其詳者另譜有內附價目及證書有意取看祈聲明得閱此書

並爵理尊街（無論遠近均即寄送不受分文）

香港大道中三十四號樓上華順商行謹白

支店設廣州城大新街壹百七十八號門牌

山甸醫士電帶功效證據

本公司電帶能醫百病屢奏奇功無論士商凡經採用均承惠書讚頌近又蒙鄺明庶給以證書一紙謹登報端以伸雅意可知此電帶確有功効歷試不虛至於電帶價目證書及投紙箋等均附天然健體書內並載衛生要略欲閱者將姓氏里居緘達總發明閱此報無論遠近一律寄送不受分文

香港道后大道卅四號弍樓山電電氣公司
一同分設廣州城大新街中約百七十八號
一寄售處在廣州城內雙門底威建藥房
瓦巷經華號蘇杭雜貨店
佛山鎮寄售處　瓦巷生昌號蘇杭雜貨店　豆花地中西藥房

振刷精神

本公司代售之振[illegible]神實為衛生治病[illegible]妥品凡人精[illegible]

[illegible]

利民興國織造有限公司招股緣起

吾國位於溫帶之中擁有二萬里土地之廣肆百兆人民之衆氣候溫和地質肥美物產豐盈此所謂天府誠天下財產之母國也乃何以勢至今日國運凌夷民氣凋敝飢寒交迫生計艱難老弱則轉乎溝壑壯者則散而之四方其强悍有力桀傲不馴者則流爲盜賊海內外善士仁人軫念民艱未嘗不思推食假衣以爲惠濟窮黎之策夫惠濟之誠是矣然徒資之以衣食則僅能濟其暫未必能濟其常僅能及於少數人未必能及於億萬衆揆諸博施濟衆之義仍欠缺而未全此正本清源之策所以不容緩圖也夫國何以弱以民貧故民何以貧以生計艱難故生計何以艱以民無藝業故民何以無藝業以實業未興故舉凡貧弱之種種原因莫不悉由於此西諺有之曰實業爲生民衣食之需工藝爲國家富强之本歐美各邦工廠林立而民康物阜境無游民職是故也居今日而欲爲同胞謀生活舍振興實業誠無以爲功然欲振興實業則舍仿辦織造又無以爲急務而毛巾布疋爲日用所需銷流最廣尤急務中之急務也僕等久觴商場歷遊外國默觀機勢審度時宜憫生計之艱難痛同胞之貧困本此熱腸不度綿力招集資本創設公司先仿織布疋毛巾衣興辦各種製造務使工業滿佈寰區即爲同胞廣籌生活而挽利權與國家亦端在乎是則謂爲營利之商業也可即謂爲博濟之善舉也亦無不可惟是大廈非一木所能支衆擎豈一孤之可集伏願熱心志士愛國同胞發大願力結大團體成茲鉅舉同胞幸甚中國幸甚

謹擬簡章

一 本司公名爲利民興國織造有限公司純以利民興國爲唯一宗旨

二 本公司商業含有善舉性質專從地方生計上注重辦事悉本大公

三 本公司擬在香港政府注册凡事悉遵英國商律辦理總寫字樓則設於香港製造工廠則設於香港或九龍并隨時相機設立分局分廠於內地各處

四 本公司之設專爲裕民人生計挽外溢利權起見首先織造布疋毛巾衣及呢絨紡織等并一應洋貨品物等製造均次第興辦

五 本公司大工廠擬暫向外國購機應成功速而收效捷內地所設之分廠將來或仿照洋式向本地定購木機招募婦女授以紡織

六 本公司擬集資本壹百萬員分作壹百萬股每股銀壹員以香港銀紙爲本位一次交足（此公司爲吾國人公共之公司故特定爲每股壹員俾欵少易措無論貧富皆可附股以期廣結團體）

七 本公司定於**伍月二十四日**開收股銀滿額截股時另行刊報佈告

八 本公司**股銀悉託香港荷蘭銀行代收** 凡願附股者請到本公司暫寓寫字樓及倡辦人暨各代理處掛號領取附股單向荷蘭銀行交納當即由該銀行將附股單蓋回收股銀圖記交本人存貯如欲交倡辦人代交者亦聽其便惟必須向經手人取回銀行蓋印之附股單方能作實開辦時另行佈告憑銀行蓋印附股單轉換股票息摺

九 本公司開辦費用俱由**倡辦人先行認墊** 俟公司開辦時然後開列數目向公司收回如公司不成應由倡辦人登報佈告并函託代理之銀行將原欵派回股友至倡辦人墊過之費則歸倡辦人虧損不得有分毫動及股本屆時各股友可攜蓋印附股單向代理之銀行本息一併取回以昭公允

十 本公司老本溢息按議壹分算以交股銀之日起計每年仍須遵例集衆公議如何均派屆時概憑息摺支銀（本公司係在香港註册將來集議開派老本溢息時統照本港有限公司註册章程辦理以符商律故此將老本溢息按議壹分算將來生意發達或開派三四分亦未可定惟特定老本溢息以交股銀之日起計以爲先交股銀者勸附股諸君務宜踴躍先交 **幸勿遲交**

十一 本公司股東凡占有股份者於集衆敍會時均有議事投票選舉等權惟仍須計股從多數取決

十二 本公司擬設總理十七位督理二位總稽察二位以兩年爲壹任每期集衆股東公舉以多數者入選任滿時去半留半第一屆則暫擬以定去留以後則留新去舊挨次遞推備照前例在辦之列而復爲股東所舉者仍可作爲新舉人員接連視事

十三 本公司設正副主席各一人由總理部中自行推舉

十四 本公司先由倡辦人發起即由倡辦人中舉員暫行權理事務俟開辦時然後由衆股東選舉總理督理員總稽察員各員舉定後然後由總理督理稽察聘請司理司庫藝師稽核等員其餘各受職及執役等員均歸

十五 本公司未成立之前能自占本公司壹萬份以上或能認招本公司股壹萬份以上者則永爲本公司倡辦員均有被舉爲本公司總理督理總稽察之資格并有永遠維持本公司之責任

十六 除倡辦人被舉爲總理督理總稽察已於上條申明外其餘非倡辦人而名下占有本公司股壹千份以上者亦有被舉爲以上各員之資格每年袍金若何應由開辦時集衆公議

十七 本公司每年除費用外先提出花紅一分半以作酬勞內計倡辦人沾五厘值任總理督理總稽察沾五厘司理以下暨公司內受職各員沾五厘共一分五厘其餘八分五厘則歸每年集衆商議開派

十八 本公司生意可大可小將來如集有成效即可隨時集衆商議先行開辦

十九 本公司擬向外洋聘請畢業藝師回華招募藝徒分別教以機器紡織製造之法畢業後須在本工廠服務五年期內非得本公司許可不得應別處之聘至工金多少則視其工作之優劣而給與相當至公之價值五年後則行止歸本人自定如此則不十年間藝師輩出而後起之織造廠不患無才矣至招募藝徒另有專章

二十 本公司將來如在內地設立分廠則所用織機或向內地木店定造每架扯計約銀十五六員之譜招募貧戶婦女教以紡織之法學成令本人取具妥當担保將機帶回家中每日由分廠給以紗線貨成後交回本公司發賣如此則於內地貧戶婦女生計前途不無少補也

二十一 本公司倡辦人應照章担任招股責任如將來截股時招不足壹萬份之額不得享受倡辦人權利以示限制即有經手招過多少股份將來方由股東酌議酬謝惟非本公司倡辦人不在此例

二十二 本公司倡辦人均領有附股單册四出招股凡附股者必須領有倡辦人簽名及公司蓋鈐之附股單方得往銀行交股否則銀行概不代收海內士商如自度能認占一萬股以上或能招壹萬股以上者可逕向本公司寫字樓領取倡辦附股單册亦可作爲本公司倡辦人惟必須担認本公司未開辦前一切經費

廿三 本公司擬託外埠殷實商家代理招股因重洋遠涉之故章程亦畧爲變通凡僑商附股者亦可向各代理交納討回收條由各代理將附股單匯同股銀滙寄回港彙交代理銀行將蓋收股銀圖記然後發回附股者憑收條轉換附股單將來開辦時則憑附股單轉換股票息摺存該附股單必須憑代理銀行之收股銀圖記簽字方爲已交股銀實據否則

本公司不能承認若各僑商向代理祗領附股單而自行滙銀返港交納者亦聽其便至各埠代理招股統照本處倡辦人招股章程辦理

附錄

本公司擬先織毛巾布疋查外國人力機每架約銀一百六七十員之譜茲擬先向外國購置（毛巾機）五百架（織布機）五百架以爲港廠之用查（布機）每架每日可成布十丈五百架每日成布五千丈每月十五萬丈每丈需式十號孟米紗一磅每磅按時價約三毫四仙算共紗價五萬一千員織工每丈六仙共工銀九千元每丈約費染料漿漂曬紙裝璜銀三仙十五萬丈共費四千五百員合共成本六萬四千五百員沾出每丈約值價五毫計共沾得銀七萬五千員除成本外每月可溢得布利銀一萬零五百元（毛巾機）每日每架可成巾一十四丈四尺每條二尺計六打五百架可成巾三百打每月可出巾九萬打每打需十號孟米紗一磅半按時價每磅二毫二仙零算每打約紗價三毫四仙共紗價三萬零六百員每打工銀二毫算共需工銀九千員每打約費染漂包裝二仙共約費銀一千捌百員合共九萬打總共成本銀四萬一千四百員沾出每打按價七毫共九萬打計沾得銀六萬三千員除成本外每月可獲利式萬壹千六百員式欵合共月可獲利三萬式千餘員而月中連本息盤繳至多不過萬餘員除清楚外尚可每月獲得實利二萬員祇此毛巾布疋兩項已足敷而有餘況有各項製造紡織等之獲利尚未計入內其獲利之薄實何待言

以上章程不過舉其大畧將來開辦時仍須集衆議決至倡辦人遵守章程本公司另有專章請到取閱海內士商如願爲本公司倡辦員者仍可於未開辦前隨時將名附入

本公司總寫字樓暫寓香港海旁康樂道中九號三樓四邑輪船公司

倡辦招股員

唐麗泉好時洋行　容兆譜和記洋行　胡鼎三聚德隆行　羅雪甫魯麟洋行　馬應彪先施公司　余育之宏安公司　黎遜卿捷和行　譚子剛協安公司　馬永燦雪梨永生　黃煥南新山廣生和　鄭幹生先施公司　易光石金生銀號　葉惠伯華益公司　郭泉永安公司　黃澄溪鉅昌洋貨號　梁澤周廣生行　鄭明閣先施公司　黃竹林和利洋行　歐彬先施公司　余任卿勸德隆洋貨號　易次乾廣華興織造　張鶴林生泰洋貨　陳愼安裕隆布疋店　潘蘭史實報　趙少樸公和[illegible]　羅有章廣昌[illegible]海味　岑季翹均興[illegible]杭　孫鳳山石岐鳳[illegible]　葉紫楡廣泰祥　謝榮閏三榮昌紙號　蘇醴泉信章蘇杭　黃上頤岐豐行　陳嘉政先施公司　劉錫基先施公司　葉達初廣興酒號

吳理卿吳源興行　卓堯峰南泰合記船務　梁建安荷蘭銀行　吳東魯廣茂興　梁仁甫勵行　古輝山寶隆金山庄　雷富學聚昌隆金山庄　黃振中中華輪船公司　李煜堂永利源藥材行　余斌臣永豐隆藥材行　黃卓生永安泰金山庄　陳霞先施公司　雷道聘萬利棧金山庄　楊紉秋同德堂金山庄　李澄波安益棧金山庄　馮鏡清永同吉金山庄　黃伯寬廣昌恒金山庄　陳孔欽華英昌金山庄　蔡昌瑞永昌泰金山庄　彭[illegible]糖菓金山庄　劉育[illegible]同興[illegible]山庄　林[illegible]護[illegible]益昌金造山莊　呂淡[illegible]保生昌蘇杭號　老入乾裕亨昌[illegible]局　[illegible]珍[illegible]占[illegible]布店　[illegible]健[illegible]昌蔥[illegible]　陳[illegible]堂　許敬偏先施公司　夏從周和興昌金山莊　趙卓培廣泰來金山莊　李奕生賫興昌金山莊

黃在朝愼光公司　陳吉之永成公司　嚴品德鎮隆銅鐵號　張馨田紹昌洋行　陳翹宇瑞記洋行　郭翼之瑞記分局　李瑞棠源棧金山莊　梁瑞珩福安公司　黃望初二益棧庇能莊　黎煥彬錫記火柴莊　何煥文妙助洋行　馬觀纓天成昌油號　郭以文瑞記洋行　劉煒道汇盛利金山莊　張星喬鑾和祥金山莊　楊廣雄永昇昌金山莊　郭錫懷萬利棧金山莊　余琨和永昌泰金山莊　余緯續福安公司　黃介存廣泰安金山莊　余寶山同德盛金山莊　駱榮卿永英祥洋貨號　劉亮如石岐惠愛醫院　李守樸省城廣榮烟庄　夏卅齋利源押　李錫楠容記棧　莫幹生太古行

馬珍善福和泰金山莊　盧少雁佛山均興　劉乃初杏花樓　雷雨墀廣榮安石叻莊　黃碩卿衆泰祥金山莊　鄭雨三金和棧金山莊　吳月槎公益報　張子謙永興昌疋頭號　何德操瑞昌疋頭號　黎鏡堂信昌棧金銀號　趙頌德同協隆金山莊　戴楫臣福安燕梳公司　黃衍堂均祥盛金山庄　盧偉秋勞森記　鄭浩生石岐惠愛醫院　鄭福和昌金山莊

海內士商如願爲本公司倡辦員者仍可於未開辦前隨時將名附入

光緒卅四年 五月 廿四日 利民興國織造有限公司謹啟 三五旦

國安洋面火燭保險兼貨倉有限公司告白

啓者本公司實備資本銀壹百萬元專保本港屋宇傢私倉棧貨物無火險意外之虞所有章程均照英例辦理務臻妥善本公司在德輔道中門牌二百九十五號諸君光顧請到本公司投保是荷

光緒卅四年 正月初五日 司理人薛熾南謹啓

何凌記

啓者本號現到各國祖家新欵金銀鑲表千里鏡眼鏡洋琴留聲機器發售 貴客光顧請到大道中門牌第八十號採買又者敝號夥伴賒借經手是問如相信交到鋪面何少周簽字給部作實否則與本號無涉

光緒卅四年 六月十九日 何少周謹白 三九旦

潘維露穀糕粉

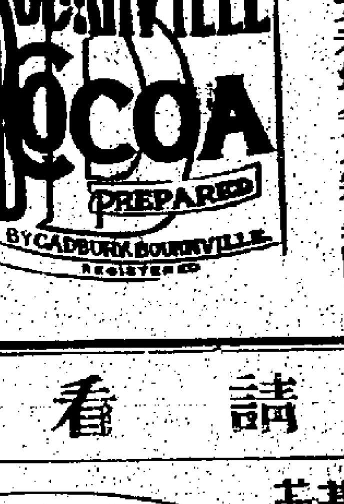

此粉乃英國潘維露埠開設百年之吉巴利氏監製選料精良貨式美備功能固本寧神醫衛生之妙品英國名醫莫不嘉許不拘男女老幼冬夏寒暑隨時可食每次取此粉少許加糖爲味冲滾水而飲之或冲牛奶更妙請認圓罐裝黃招牌紙大紅B字嘜頭爲記

光緒卅四年 元月 廿一日 總理人香港紹昌洋行啟

出賃或出賣

茲有九龍海地段第四十八號座落油蔴地由五月壹號起招租此地共有八萬五千二百丁方尺旁海之處則有二百五十五尺濶甚合貯放煤炭木料等物欲租賃或購買者請移玉至本公司寫字樓面商

光緒卅四年 二月 廿二日 堪富利士資產有限公司謹白

聲明告白

啓者本號前在德輔道中門牌八十九號泰恩公司生意自開張以來向無用泰恩公司圖章按揭銀兩及担保賒借貨項等情嗣後如用泰恩公司圖章按揭銀兩及担保賒借定貨各項等情必須要黃蘭生簽字方爲作實無黃蘭生簽字雖有按揭用泰恩公司圖章而無論前後如有銀兩及担保賒借定貨各項等情一概與泰恩公司無涉先此聲明以免後論特此通知

光緒三十四年 五月廿壹日 泰恩公司總理人黃蘭生謹啓 五三旦

請看緊要告白

强種爲强國之本而保養嬰兒尤爲强種之本鷹嘜牛奶天下馳名誠保養嬰兒及常人養身之第一食品莫有能比其美者也金印嘜牛奶亦波典廠所製其功用勝於別嘜牛奶甚多講求衛生者請嘗試之以上兩嘜牛奶各洋貨店俱有發售

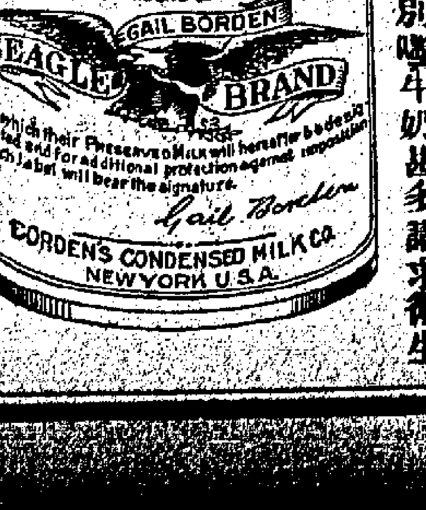

光緒卅四年 四月十四日 代理人波典牛乳公司公利洋行啟

花柳結毒白濁節關痛

神驗無匹 驅黴靈藥

大日本陸軍々醫總監男爵橋本綱常閣下
大日本醫學大博士七大家
大日本官設五大驅黴院長
兩大家贊助練製 合議方劑 經驗保證

當治 楊梅結毒 五淋白濁 下疳橫痃 魚口便毒

森下博大藥房

價目 [illegible]

DOKUMETSU.
The best cure for syphilis, Gonorrhea, Rheumatism, and all venereal diseases.
MORISHITA & Co., OSAKA, NIPPON.

總售發處 廣東雙門底威建大藥房

香港永樂街瑞昌疋頭號

THE VIRTUE OF "JINTAN."

Jintan is a most perfect digestive and antidotical medicine, made up from the prescription of two eminent Doctors. It is indispensable for every one when epidemics are prevalent; when travelling on train or on board ship; when at theater or in any other crowded place; when about to speak; on picnics or excursions; etc.

MORISHITA & CO., Apothecary, BINGOMACHI, OSAKA, NIPPON.

當治 傷暑中寒 水土不服 腹痛吐瀉 卒中昏倒 頭痛目眩 時行傷風 酒醉船浪 痧痞溜飲 虫蝕牙痛 食積不消 虛弱貧血 精神鬱結 其外一切危急諸症服此丹則能消毒除疫真有起死回生之神效

大日本醫學大博士井上三輪兩大家合議方劑

東瀛第一 備急聖藥

大日本陸海兩軍醫總監 經驗保證